

# ตัวชี้วัด

เศรษฐกิจการเกษตรของประเทศไทย

ปี 2560



ตัวชี้วัดเศรษฐกิจการเกษตรของประเทศไทย ปี 2560

เอกสารสถิติการเกษตร เลขที่ 403



สศก.

ศูนย์สารสนเทศการเกษตร  
สำนักงานเศรษฐกิจการเกษตร  
กระทรวงเกษตรและสหกรณ์  
<http://www.oae.go.th>





## คำนำ

เอกสารตัวชี้วัดเศรษฐกิจการเกษตรของประเทศไทย ปี 2560 เป็นเอกสารที่รวบรวมข้อมูลด้านการเกษตรและข้อมูลที่เกี่ยวข้องทางเศรษฐกิจการเกษตร เพื่อใช้เป็นข้อมูลพื้นฐานในการกำหนดนโยบายและวางแผนพัฒนาการเกษตร รวมทั้งใช้ประโยชน์ในการศึกษาวิเคราะห์เศรษฐกิจการเกษตรของประเทศไทย

ข้อมูลในเอกสารฉบับนี้เป็นข้อมูลที่สำนักงานเศรษฐกิจการเกษตร ได้รับความอนุเคราะห์จากหน่วยงานในสังกัดกระทรวงเกษตรและสหกรณ์ สำนักงานคณะกรรมการพัฒนาการเศรษฐกิจและสังคมแห่งชาติ ธนาคารแห่งประเทศไทย ธนาคารเพื่อการเกษตรและสหกรณ์การเกษตร กระทรวงการคลัง กระทรวงพาณิชย์ กระทรวงอุตสาหกรรม กระทรวงมหาดไทย และกระทรวงดิจิทัลเพื่อเศรษฐกิจและสังคม

สำนักงานเศรษฐกิจการเกษตร ขอขอบคุณหน่วยงานที่ให้ความอนุเคราะห์ข้อมูลดังกล่าวไว้ ณ โอกาสนี้ พร้อมทั้งยินดีน้อมรับข้อคิดเห็น และข้อเสนอแนะ เพื่อเป็นแนวทางในการปรับปรุงแก้ไขให้ดียิ่งขึ้นต่อไป โดยสามารถขอรับบริการข้อมูลเพิ่มเติมได้ที่ ส่วนปฏิบัติการข้อมูลการเกษตร ศูนย์สารสนเทศการเกษตร สำนักงานเศรษฐกิจการเกษตร โทรศัพท์ 0 2561 2870 E-mail: prcai@oae.go.th หรือเว็บไซต์ www.oae.go.th

ศูนย์สารสนเทศการเกษตร  
สำนักงานเศรษฐกิจการเกษตร  
กระทรวงเกษตรและสหกรณ์  
กรกฎาคม 2561

# คำชี้แจง

## สัญลักษณ์

- n.s. = มีจำนวนน้อยมากไม่มีความสำคัญทางสถิติ  
n.a. = ยังไม่มีข้อมูล

## คำจำกัดความ

- ผลิตภัณฑ์มวลรวมในประเทศ (Gross Domestic Product: GDP)** หมายถึง ผลรวมของมูลค่าของสินค้าและบริการขั้นสุดท้ายที่ผลิตได้ภายในประเทศในรอบระยะเวลาหนึ่ง โดยทั่วไปจะวัดในรอบ 1 ปี (ปฏิทิน)
- ผลิตภัณฑ์มวลรวมในประเทศ แบบปริมาณลูกโซ่ (Gross Domestic Product - Chain Volume Measures: GDP - CVM)** หมายถึง ผลรวมของมูลค่าของสินค้าและบริการขั้นสุดท้ายที่ผลิตได้ภายในประเทศในรอบ 1 ปี ซึ่งคำนวณโดยใช้ดัชนีปริมาณแบบลูกโซ่ ที่น้ำหนักของโครงสร้างราคาสินค้าและบริการเปลี่ยนไปในแต่ละช่วงเวลา
- ผลิตภัณฑ์มวลรวมในประเทศ ณ ราคาประจำปี (Gross Domestic Product Current Prices)** หมายถึง ผลรวมของมูลค่าของสินค้าและบริการขั้นสุดท้ายที่ผลิตได้ภายในประเทศในรอบ 1 ปี ซึ่งคำนวณจากราคาตลาดของสินค้าและบริการในปีปัจจุบัน
- ราคา C.I.F. (Cost Insurance Freight)** หมายถึง ราคานำเข้าสินค้าจากต่างประเทศ ณ ทำนำเข้าสินค้าเข้ามาในประเทศ ซึ่งรวมค่าระวางสินค้าหรือค่าขนส่งและเบี้ยประกันภัยไว้ด้วยแล้ว
- ราคา F.O.B. (Free On Broad)** หมายถึง ราคาส่งออกสินค้าไปต่างประเทศ ณ ทำส่งออกสินค้าซึ่งประกอบด้วยต้นทุนการผลิตสินค้า ค่าขนส่งสินค้าถึงท่าส่งออกภายในประเทศและกำไรของผู้ผลิต
- มูลค่าสินค้าเกษตรส่งออก** หมายถึง มูลค่าสินค้าเกษตรทั้งหมดรวมถึงสินค้าที่แปรรูปจากสินค้าเกษตรเป็นสินค้าส่งออก
- มูลค่าสินค้าเกษตรนำเข้า** หมายถึง มูลค่าสินค้าเกษตรทั้งหมดรวมถึงสินค้าที่แปรรูปจากสินค้าเกษตรเป็นสินค้านำเข้า
- การจัดพืชเข้าเป็นหมวดหมู่** หมายถึง จัดตามมาตรฐานสากล โดยสำนักงานสถิติแห่งสหประชาชาติ เช่น พืชอาหารและธัญพืช พืชน้ำมัน พืชเส้นใย
- ข้าวนาปี** หมายถึง ข้าวที่เพาะปลูกระหว่างวันที่ 1 พฤษภาคม ถึง 31 ตุลาคม ของปีเดียวกัน ยกเว้นจังหวัดนครศรีธรรมราช พัทลุง สงขลา ปัตตานี ยะลา และนราธิวาส หมายถึง ข้าวที่เพาะปลูกอยู่ในระหว่างวันที่ 16 มิถุนายน ถึง 28 กุมภาพันธ์ของปีถัดไป
- ข้าวนาปรัง** หมายถึง ข้าวที่เพาะปลูกระหว่างวันที่ 1 พฤศจิกายน ถึง 30 เมษายนของปีถัดไป ยกเว้นจังหวัดนครศรีธรรมราช สงขลา พัทลุง ปัตตานี ยะลา และนราธิวาส หมายถึง ข้าวที่เพาะปลูกอยู่ในระหว่างวันที่ 1 มีนาคม ถึง 15 มิถุนายน ของปีเดียวกัน

11. **ข้าวโพดเลี้ยงสัตว์** หมายถึง ข้าวโพดเลี้ยงสัตว์ที่เกษตรกรเพาะปลูกเพื่อนำเมล็ดมาใช้ผสมเป็นอาหารสัตว์ หรือทำพันธุ์และอื่นๆ

11.1 **รุ่น 1** มีการเพาะปลูกระหว่างวันที่ 1 มีนาคม ถึง 31 ตุลาคม ของปีเดียวกัน

11.2 **รุ่น 2** มีการเพาะปลูกระหว่างวันที่ 1 พฤศจิกายน ถึง 28 กุมภาพันธ์ ของปีถัดไป

12. **อ้อยโรงงาน** หมายถึง อ้อยที่เก็บเกี่ยวส่งเข้าโรงงานในฤดูเก็บอ้อย ระหว่างวันที่ 1 ตุลาคม ถึงวันที่ 30 กันยายน ของปีถัดไป

13. **มันสำปะหลังโรงงาน** หมายถึง มันสำปะหลังที่เกษตรกรเก็บเกี่ยวผลผลิต หรือขุดในระหว่างวันที่ 1 ตุลาคม ถึงวันที่ 30 กันยายน ของปีถัดไป โดยมีวัตถุประสงค์เพื่อขายผลผลิตให้แก่ โรงงานมันอัดเม็ด โรงงานแป้งมัน และโรงงานแปรรูปอย่างอื่น

14. **สับปะรดโรงงาน** หมายถึง สับปะรดพันธุ์ปัตตาเวียที่เกษตรกรเก็บเกี่ยวตั้งแต่วันที่ 1 มกราคม ถึงวันที่ 31 ธันวาคม ของปีเดียวกัน โดยมีวัตถุประสงค์เพื่อขายผลผลิตส่งเข้าโรงงานอุตสาหกรรมเป็นหลัก ซึ่งบางกรณีอาจขายเป็นผลสด แต่จะไม่รวมพันธุ์พื้นเมืองที่ปลูกกันในท้องถิ่น เช่น สับปะรดนางแล สับปะรดภูเก็จ สับปะรดตราดสีทอง สับปะรดสวี

15. **ถั่วเหลือง** หมายถึง ถั่วเหลือง ที่มีการเพาะปลูกระหว่างวันที่ 1 พฤษภาคม ถึง 30 เมษายน ของปีถัดไป

15.1 **รุ่น 1** มีการเพาะปลูกระหว่างวันที่ 1 พฤษภาคม ถึง 31 ตุลาคม ของปีเดียวกัน

15.2 **รุ่น 2** มีการเพาะปลูกระหว่างวันที่ 1 พฤศจิกายน ถึง 30 เมษายน ของปีถัดไป

16. **กระเทียม หอมแดง หอมหัวใหญ่ และมันฝรั่ง** หมายถึง กระเทียม หอมแดง หอมหัวใหญ่ และมันฝรั่งที่มีการปลูกระหว่างวันที่ 1 พฤษภาคม ถึง 30 เมษายน ของปีถัดไป

17. **กาแฟ** หมายถึง กาแฟที่ยืนต้นอยู่หรือปลูกใหม่ระหว่างวันที่ 1 ตุลาคม ถึง 30 กันยายน ของปีถัดไป

18. **ยางพารา ปาล์มน้ำมัน ลำไย เงาะ ทุเรียน มังคุด ลิ้นจี่ ลองกอง** หมายถึง ไม้ยืนต้น / ไม้ผลดังกล่าว ที่ยืนต้นอยู่หรือปลูกใหม่ ระหว่างวันที่ 1 มกราคม ถึง 31 ธันวาคม ของปีเดียวกัน

19. **จำนวนปศุสัตว์ ณ วันที่ 1 มกราคม** หมายถึง จำนวนปศุสัตว์ที่เกษตรกรเลี้ยง ณ วันที่ 1 มกราคม

20. **โคเนื้อ** หมายถึง โคที่เกษตรกรเลี้ยงไว้เพื่อบริโภคเนื้อ ใช้งาน หรือเพื่อวัตถุประสงค์อื่น ไม่รวมโคนม **ปริมาณการผลิตโคเนื้อ** หมายถึง จำนวนลูกโคเนื้อที่เกิดทั้งหมดและมีชีวิตอยู่รอดเกิน 24 ชั่วโมง ในรอบปีการผลิต

21. **โคนม** หมายถึง โคนมเพศเมียที่เกษตรกรเลี้ยงเพื่อผลิตน้ำนมดิบ

**ปริมาณการผลิตน้ำนมดิบ** หมายถึง ปริมาณน้ำนมดิบทั้งหมดที่เกษตรกรผลิตได้ในรอบปีการผลิต

22. **กระบือ** หมายถึง กระบือที่เกษตรกรเลี้ยงไว้เพื่อบริโภคเนื้อ ใช้งานหรือเพื่อวัตถุประสงค์อื่น

**ปริมาณการผลิตกระบือ** หมายถึง จำนวนลูกกระบือที่เกิดและอยู่รอดเกิน 24 ชั่วโมง ในรอบปีการผลิต

23. **สุกร** หมายถึง สุกรทุกสายพันธุ์ทั้งที่เป็นพันธุ์พื้นเมือง พันธุ์แท้ พันธุ์ลูกผสม ที่เกษตรกรเลี้ยงไว้เพื่อขาย ทำพันธุ์ และบริโภค

**ปริมาณการผลิตสุกร** หมายถึง จำนวนลูกสุกรที่เกิดและอยู่รอดเกิน 24 ชั่วโมง ในรอบปีการผลิต

24. **โก๋เนื้อ** หมายถึง โก๋พันธุ์เนื้อทุกสายพันธุ์ รวมทั้งโก๋พันธุ์ไข่เพศผู้ที่เกษตรกรเลี้ยงไว้เพื่อขายและบริโภคเนื้อ แต่ไม่รวมโก๋เนื้อสามสายพันธุ์

**ปริมาณการผลิตโก๋เนื้อ** หมายถึง จำนวนโก๋เนื้อทั้งหมดที่เกษตรกรเลี้ยง และขายในรอบปีการผลิต

25. **โก๋ไข่** หมายถึง โก๋พันธุ์ไข่ที่เกษตรกรเลี้ยงไว้เพื่อผลิตไข่โก๋สำหรับจำหน่ายและบริโภค

**ปริมาณการผลิตไข่โก๋** หมายถึง จำนวนไข่โก๋ทั้งหมดที่เกษตรกรได้รับในรอบปีการผลิต

26. **สัตว์น้ำจืด** หมายถึง สัตว์น้ำที่เกิด เพาะพันธุ์และเจริญเติบโตในน้ำจืดที่เกษตรกรเพาะเลี้ยงหรือจับจากธรรมชาติ ได้แก่ ปลาน้ำจืดชนิดต่าง ๆ กุ้งก้ามกราม กบ ตะพาบน้ำจืด

27. **สัตว์น้ำเค็ม** หมายถึง สัตว์น้ำที่เกิด เพาะพันธุ์และเจริญเติบโตในน้ำเค็ม หรือในน้ำทะเลท่วมถึงที่เกษตรกรเพาะเลี้ยงและจับจากธรรมชาติ ได้แก่ ปลาทะเลชนิดต่าง ๆ กุ้งทะเล ปูทะเล หอย หมึก แมงดาทะเล ปลิงทะเล

28. **ผลผลิตของพืช** หมายถึง ผลผลิตทั้งหมดที่เกษตรกรเก็บเกี่ยวได้ในรอบปีเพาะปลูก โดยมีลักษณะของผลผลิตที่เป็นมาตรฐานเดียวกันของแต่ละสินค้า

29. **ดัชนีราคาสินค้าเกษตรที่เกษตรกรขายได้ที่ไร่นา** หมายถึง ตัวเลขที่ใช้วัดการเปลี่ยนแปลงราคาสินค้าเกษตรชนิดเดียวกัน ที่เกษตรกรขายได้ที่ไร่นา เปรียบเทียบกับระยะเวลา ณ ปีฐาน หรือระยะเวลาใดเวลาหนึ่งที่ต้องการเปรียบเทียบ ปัจจุบันใช้ปี 2548 เป็นปีฐาน

30. **ดัชนีผลผลิตสินค้าเกษตร** หมายถึง ตัวเลขที่ใช้วัดการเปลี่ยนแปลงผลผลิตสินค้าเกษตรชนิดเดียวกัน เปรียบเทียบกับผลผลิตเฉลี่ย ณ ปีฐาน หรือระยะเวลาใดเวลาหนึ่งที่ต้องการเปรียบเทียบ ปัจจุบันใช้ปี 2548 เป็นปีฐาน

31. **มูลค่าผลผลิตสินค้าเกษตร** หมายถึง ผลผลิตสินค้าเกษตรคูณด้วยราคาที่เกษตรกรขายได้ที่ไร่นา

32. **ราคาที่เกษตรกรขายได้ที่ไร่นา** หมายถึง ราคาที่เกษตรกรขายได้ที่บ้าน ไร่นา อู่จาง สวน ปากบ่อ แพลลา สะพานปลา ซึ่งไม่รวมค่าบริการแพลลาและสะพานปลา รายการสินค้าเกษตรที่เกษตรกรขายได้ที่ไร่นา มีดังนี้

32.1 **ราคาข้าวเปลือกเจ้าความชื้น 15%** หมายถึง ราคาข้าวเปลือกเจ้าทั้งนาปี และนาปรังที่ความชื้น 15% ทั้งนี้ไม่รวมข้าวหอมมะลิ

32.2 **ราคาข้าวเปลือกเจ้านาปีหอมมะลิ** หมายถึง ราคาข้าวเปลือกเจ้าพันธุ์ขาวดอกมะลิ 105 ที่ความชื้นไม่เกิน 15%

32.3 **ราคาข้าวเปลือกเหนียวนาปีเมล็ดยาว** หมายถึง ราคาข้าวเปลือกเหนียวที่นำไปสีเป็นข้าวสารเมล็ดมีความยาวตั้งแต่ 6.5 มิลลิเมตรที่ความชื้น 15%

32.4 **ราคาข้าวโพดเลี้ยงสัตว์ความชื้น 14.5%** หมายถึง ราคาเมล็ดข้าวโพดที่สีออกจากฝักแล้วที่ความชื้น 14.5% (เป็นราคาที่ยังไม่ได้หักค่าสีเมล็ด)

32.5 **ราคาหัวมันสำปะหลังโรงงานสดคละ** หมายถึง ราคาหัวมันสำปะหลังสดโรงงาน ที่ยังไม่ได้แปรรูปซึ่งที่ขายคละโดยไม่วัดเปอร์เซ็นต์แป้ง

32.6 **ราคาอ้อยโรงงาน** หมายถึง ราคาอ้อยที่ปลูกเพื่อตัดส่งโรงงานทำน้ำตาล โดยใช้ราคาขั้นต้นบวกด้วยราคาเฉลี่ยเปอร์เซ็นต์ความหวาน แล้วหักด้วยค่าขนส่ง

32.7 **ราคาถั่วเหลืองคละ** หมายถึง ราคาถั่วเหลืองขนาดเมล็ดคละ เมล็ดไม่ระบุสีผิว ความชื้นไม่เกิน 13% สิ่งเจือปนไม่เกิน 3% เมล็ดเสีย เมล็ดแตกไม่เกิน 5%

32.8 **ราคาปาล์มน้ำมันทั้งทะลาย** หมายถึง ราคาผลปาล์มทั้งทะลายที่มีน้ำหนักมากกว่า 15 กิโลกรัม ขึ้นไป

32.9 **ราคาหอมหัวใหญ่เบอร์ 1** หมายถึง ราคาหอมหัวใหญ่ขนาดหัวมีเส้นผ่าศูนย์กลาง 6.0-6.9 เซนติเมตร หรือมีจำนวนหัวประมาณ 10 หัว/กิโลกรัม

32.10 **ราคากระเทียมแห้งคละ** หมายถึง ราคาหัวกระเทียมเข้าที่นำไปฝั่งลมมากกว่า 1 เดือน ขึ้นไป

32.11 **ราคาหอมแดงหัวกลางมัดจุก แห้ง 7 - 15 วัน** หมายถึง ราคาหัวหอมแดงที่มีขนาดเส้นผ่าศูนย์กลาง 3 เซนติเมตร ที่ตากฝั่งลมระหว่าง 7 - 15 วัน

32.12 **ราคามันฝรั่งโรงงาน** หมายถึง ราคาหัวมันฝรั่งโรงงาน ซื้อขายส่วนใหญ่โดยไม่แยกขนาด

32.13 **ราคาทุเรียนพันธุ์หมอนทองคละ** หมายถึง ราคาทุเรียนพันธุ์หมอนทองที่ซื้อขายโดยไม่คัดเกรด

32.14 **ราคาลำไยเกรดเอ** หมายถึง ราคาผลลำไยที่จัดชั้น มีคุณภาพดี ตรงตามพันธุ์ จำนวนผล 85- 94 ผล/กิโลกรัม

32.15 **ราคาสับปะรดโรงงาน** หมายถึง ราคาสับปะรดผลสดตัดจุกตัดก้าน ซื้อขายโดยไม่แยกขนาด

32.16 **ราคามังคุดคละ** หมายถึง ราคามังคุดที่ซื้อขายโดยไม่คัดแยกผิวและขนาด

32.17 **ราคาเงาะพันธุ์โรงเรียน** หมายถึง ราคาเงาะพันธุ์โรงเรียนที่ซื้อขายโดยไม่คัดเกรด

32.18 **ราคาสาหร่ายแพ** หมายถึง ราคาเมล็ดกาแพแห้งที่สีผัดเอาเปลือกออกแล้ว ซื้อขายโดยไม่คัดเกรด

32.19 **ราคายางแผ่นดิบชั้น 3** หมายถึง ราคายางแผ่นดิบคุณภาพชั้น 3 เนื้อยางสะอาด หรืออาจมีสิ่งสกปรกและ ฟองอากาศอยู่ ในแผ่นยางได้บ้างเล็กน้อย มีความหนาของแผ่นยางไม่เกิน 4 มิลลิเมตร มีความชื้นในแผ่นไม่เกิน 3% เนื้อยางค่อนข้างทึบ ไม่โปร่งใส แผ่นยางมีสีคล้ำหรือสีค่อนข้างทึบ มีความยืดหยุ่นดี มีน้ำหนักเฉลี่ยต่อแผ่นไม่เกิน 1,500 กรัม แผ่นยางเป็นรูปสี่เหลี่ยมผืนผ้า ขนาดกว้าง 38- 46 เซนติเมตร ความยาว 80-90 เซนติเมตร หรือรูปทรงของแผ่นยางเหมาะสำหรับนำเข้าโรงรมควัน

32.20 **ราคากล้วยไม้ตัดดอก** หมายถึง ราคากล้วยไม้สกุลหวายที่มีความยาวของช่อขนาด 40 - 50 เซนติเมตร

32.21 **ราคาสุกรพันธุ์ลูกผสม** หมายถึง ราคาสุกรขุนมีชีวิตพันธุ์ลูกผสมที่มีน้ำหนักตั้งแต่ 100 กิโลกรัม ขึ้นไป

32.22 **ราคาไก่รุ่นพันธุ์เนื้อ** หมายถึง ราคาไก่พันธุ์เนื้อมีชีวิตอายุ ประมาณ 35 - 45 วัน ที่เกษตรกรเลี้ยงและขาย โดยมีน้ำหนัก 1.90 - 2.40 กิโลกรัม

32.23 **ราคาไข่ไก่คละ** หมายถึง ราคาไข่ไก่ที่ขายโดยไม่คัดแยกขนาด

32.24 **ราคาโคเนื้อขนาดกลาง** หมายถึง ราคาโคเนื้อมีชีวิต ที่มีน้ำหนักประมาณ 350 - 450 กิโลกรัม

32.25 **ราคากระบือขนาดกลาง** หมายถึง ราคากระบือมีชีวิต ที่มีน้ำหนักประมาณ 450 - 550 กิโลกรัม

32.26 **ราคากุ้งขาวแวนนาไม** หมายถึง ราคากุ้งขาวแวนนาไม ที่มีขนาดประมาณ 70 ตัว/กิโลกรัม



33. **ราคาขายส่งตลาดกรุงเทพ** หมายถึง ราคาผลผลิตสินค้าเกษตรที่พ่อค้าซื้อขาย ณ ตลาดกรุงเทพฯ เพื่อนำไปขายต่อให้ผู้บริโภคอีกทอดหนึ่ง

34. **ราคาขายปลีก ณ ตลาดท้องถิ่น** หมายถึง ราคาที่ซื้อขาย ณ ร้านค้าตลาดท้องถิ่น

35. **รายได้เงินสดทางการเกษตร** หมายถึง รายได้ที่เป็นเงินสดจากการจำหน่ายผลผลิต ผลพลอยได้และสิ่งอื่นใดจากกระบวนการผลิตทางการเกษตร จำแนกได้ดังนี้

35.1 **รายได้เงินสดเกษตรทางพืช** หมายถึง รายได้ที่เป็นเงินสดจากการขายผลผลิตพืชและผลิตภัณฑ์พืชที่เกิดจากการปลูกพืช และกิจกรรมเกี่ยวกับการแปรรูปและกึ่งแปรรูปสินค้า โดยจำแนกตามชนิดและผลิตภัณฑ์ของพืชนั้น ๆ

35.2 **รายได้เงินสดเกษตรทางสัตว์** หมายถึง รายได้ที่เป็นเงินสดจากการขายผลผลิตสัตว์และผลิตภัณฑ์สัตว์ ที่เกิดจากการทำปศุสัตว์และประมงเพาะเลี้ยง และกิจกรรมเกี่ยวกับการแปรรูปและกึ่งแปรรูปสินค้า โดยจำแนกตามชนิดและผลิตภัณฑ์ของสัตว์นั้น ๆ

35.3 **รายได้เงินสดทางการเกษตรอื่น** หมายถึง รายได้ที่เป็นเงินสดจากการขายพันธุ์พืชพันธุ์สัตว์ การแปรรูปผลผลิตที่เกิดจากกิจกรรมทางการเกษตรอื่นที่เกิดขึ้นในฟาร์มของเกษตรกร

36. **รายได้เงินสดนอกการเกษตร** หมายถึง รายได้ที่เป็นเงินสดจากกิจกรรมทางการเกษตรอื่นที่เกิดขึ้นจากการประกอบกิจกรรมการผลิต การใช้แรงงาน การบริการ นอกฟาร์มของเกษตรกร หรืออื่นใดที่ไม่เกี่ยวข้องกับการผลิตทางการเกษตรของเกษตรกร

37. **รายจ่ายเงินสดทางการเกษตร** หมายถึง ค่าใช้จ่ายที่เป็นเงินสดในการจัดซื้อวัสดุปัจจัยการผลิต และค่าจ้างแรงงานที่ใช้ในกระบวนการผลิตทางการเกษตร ทั้งการปลูกพืชเลี้ยงสัตว์ และกิจกรรมอื่นที่เกี่ยวข้องกับการเกษตร

38. **รายจ่ายเงินสดนอกการเกษตร** หมายถึง ค่าใช้จ่ายที่เป็นเงินสดที่เกิดจากการประกอบกิจกรรมที่เกี่ยวกับความเป็นอยู่ในครัวเรือน โดยไม่เกี่ยวข้องกับการเกษตร ได้แก่ การบริโภค การบริการ

39. **รายได้เงินสดสุทธิทางการเกษตร** หมายถึง รายได้เงินสดทางการเกษตร หักด้วยรายจ่ายเงินสดทางการเกษตร

40. **รายได้เงินสดสุทธิครัวเรือน** หมายถึง รายได้เงินสดสุทธิทางการเกษตร รวมกับรายจ่ายเงินสดนอกการเกษตร

41. **เงินสดคงเหลือก่อนหักชำระหนี้ หรือเงินออมเบื้องต้น** หมายถึง รายได้เงินสดสุทธิของครัวเรือน หักรายจ่ายเงินสดนอกการเกษตร

42. **รายจ่ายประจำ** หมายถึง รายจ่ายที่รัฐบาลจ่ายเพื่อให้ได้รับสิ่งตอบแทนเป็นบริการหรือสิ่งของที่มีใช้ทรัพย์สินประเภททุน หรือมีใช้สินค้าและบริการที่จะนำมาใช้ผลิตสินค้าทุนนอกจากนี้รายจ่ายประจำยังรวมถึงรายจ่ายที่รัฐบาลอุดหนุนหรือโอนให้แก่บุคคล องค์กร หรือรัฐวิสาหกิจ โดยผู้รับไม่ต้องจ่ายคืนให้รัฐบาล และผู้รับมีได้นำเงินอุดหนุนหรือเงินโอนดังกล่าวไปใช้ในการจัดหาทรัพย์สินประเภททุน หรือชดเชยความเสียหายของทรัพย์สินประเภททุน หรือเป็นการเพิ่มมูลค่าทุนทรัพย์สินทางการเงิน

43. **รายจ่ายลงทุน** หมายถึง รายจ่ายที่รัฐบาลจ่ายเพื่อจัดหาทรัพย์สินประเภททุน ทั้งที่มีตัวตน เช่น ครุภัณฑ์ ที่ดิน อาคาร สิ่งก่อสร้างต่าง ๆ เป็นต้น และทรัพย์สินที่ไม่มีตัวตน เช่น สิทธิบัตร เครื่องหมายการค้า และสัมปทานอื่น ๆ ที่เกี่ยวกับที่ดิน เป็นต้น ตลอดจนรายจ่ายที่รัฐบาลอุดหนุนหรือโอนให้แก่บุคคล องค์กร

หรือรัฐวิสาหกิจ โดยผู้รับไม่ต้องจ่ายคืนให้รัฐบาลและผู้รับนำไปใช้จัดหาทรัพย์สินประเภททุนนอกจากนี้ รายจ่ายทุนยังรวมถึงรายจ่ายที่รัฐบาลจ่ายอุดหนุนเพื่อชดเชยค่าเสียหายหรือถูกทำลายของทรัพย์สินประเภท ทุนและรายจ่ายเพื่อการเพิ่มทุนทรัพย์สินทางการเงิน โดยผู้รับตั้งใจนำไปลงทุน

**44. ตัวชี้วัดเศรษฐกิจการเกษตรของประเทศไทย** แบ่งออกเป็น 4 ภาค คือ

**44.1 ภาคเหนือ 17 จังหวัด** ได้แก่ เชียงราย พะเยา ลำปาง ลำพูน เชียงใหม่ แม่ฮ่องสอน ตาก กำแพงเพชร สุโขทัย แพร่ น่าน อุตรดิตถ์ พิษณุโลก พิจิตร นครสวรรค์ อุทัยธานี และเพชรบูรณ์

**44.2 ภาคตะวันออกเฉียงเหนือ 20 จังหวัด** ได้แก่ เลย นครพนม บึงกาฬ อุดรธานี หนองคาย สกลนคร นครพนม มุกดาหาร ยโสธร อำนาจเจริญ อุบลราชธานี ศรีสะเกษ สุรินทร์ บุรีรัมย์ มหาสารคาม ร้อยเอ็ด กาฬสินธุ์ ขอนแก่น ชัยภูมิ นครราชสีมา และบึงกาฬ

**44.3 ภาคกลาง 26 จังหวัด** ได้แก่ สระบุรี ลพบุรี สิงห์บุรี ชัยนาท สุพรรณบุรี อ่างทอง พระนครศรีอยุธยา นนทบุรี กรุงเทพมหานคร ปทุมธานี นครนายก ปราจีนบุรี ฉะเชิงเทรา สระแก้ว จันทบุรี ตราด ระยอง ชลบุรี สมุทรปราการ สมุทรสาคร นครปฐม กาญจนบุรี ราชบุรี สมุทรสงคราม เพชรบุรี และประจวบคีรีขันธ์

**44.4 ภาคใต้ 14 จังหวัด** ได้แก่ ชุมพร ระนอง สุราษฎร์ธานี พังงา ภูเก็ต กระบี่ ตรัง นครศรีธรรมราช พัทลุง สงขลา สตูล ปัตตานี ยะลา และนราธิวาส

**45. โรงสี** หมายถึง สถานที่สีข้าวเปลือกให้เป็นข้าวสารด้วยเครื่องจักรจัดเป็นโรงงานประกอบกิจการ ประเภท สี ผัด หรือขัดข้าว ตามกฎกระทรวง (พ.ศ. 2535) ของกระทรวงอุตสาหกรรม ซึ่งออกตามความ พระราชบัญญัติโรงงาน พ.ศ. 2535 แบ่งออกให้เป็น 3 จำพวก คือ

**45.1 โรงสีจำพวกที่ 1** เครื่องจักรไม่เกิน 20 แรงม้า ซึ่งไม่มีหม้อไอน้ำ

**45.2 โรงสีจำพวกที่ 2** เครื่องจักรไม่เกิน 50 แรงม้า ซึ่งไม่มีหม้อไอน้ำและไม่จัดอยู่ในจำพวกที่ 1

**45.3 โรงสีจำพวกที่ 3** เครื่องจักรเกิน 50 แรงม้า หรือโรงสีทุกขนาด ซึ่งมีหม้อไอน้ำ

**46. โรงงานผลิตน้ำตาลทราย** คือ โรงงานประเภทผลิตน้ำตาลทรายดิบ หรือน้ำตาลทรายขาว ตามกฎกระทรวง (พ.ศ. 2535) ของกระทรวงอุตสาหกรรม ซึ่งออกตามความพระราชบัญญัติโรงงาน พ.ศ. 2535

**47. โรงงานผลิตแป้ง** คือ โรงงานประเภทการทำแป้ง ตามกฎกระทรวง (พ.ศ. 2535) ของกระทรวง อุตสาหกรรม ซึ่งออกตามความพระราชบัญญัติโรงงาน พ.ศ. 2535

**48. ขจส.** หมายถึง แบบขอรับใบอนุญาตตั้งโรงฆ่าสัตว์ โรงพักสัตว์ และการฆ่าสัตว์

**49. การจัดหมวดหมู่นำเข้า - ส่งออกสินค้าเกษตร**

**49.1 สินค้าเกษตรและอาหาร** หมายถึง สินค้าตามพิกัดอัตราศุลกากรตอนที่ 01 - 24 (Chapter 01 -24) ของการจัดการกลุ่มสินค้าตามพิกัดอัตราศุลกากรระบบฮาร์โมนี (harmonized Commodity Description and Coding System: HS) ขององค์การศุลกากรโลก (World Customs Organization: WCO)

**49.2 สินค้าเกษตรเพื่ออุตสาหกรรมเกษตร** หมายถึง สินค้าตามพิกัดอัตราศุลกากรประเภท 3505 ประเภท 4001 และ 4005 ประเภท 5001 - 5003 และประเภท 5201 ของการจัดกลุ่มสินค้า ตามพิกัดอัตราศุลกากรโลก (World Customs Organization: WCO) สินค้าเกษตรที่นำมาจัดหมวดหมู่ เป็นสินค้าที่มีมูลค่าการนำเข้า - ส่งออก 10 อันดับแรก

รายการสินค้า	พิกัดอัตราศุลกากร	
	HS.2012 (ใช้สำหรับปี 2556 - 2559)	HS.2017 (ใช้สำหรับปี 2560)
ยางธรรมชาติ	พิกัด 40.01, พิกัด 40.05	พิกัด 40.01, พิกัด 40.05
ข้าวและผลิตภัณฑ์	พิกัด 10.06, พิกัด 1102.90.10.000, พิกัด 1102.90.90, พิกัด 1103.19.20.000 , พิกัด 1902.30.40.000, พิกัด 1904.90.10.000, พิกัด 1108.19.90.001, พิกัด 1108.19.90.002, พิกัด 1902.19.20.000, พิกัด 1902.30.20.000, พิกัด 1905.10.00.000, พิกัด 1905.90.60.000, พิกัด 1905.50.70.000	พิกัด 10.06, พิกัด 1102.90.90, พิกัด 1102.90.00.001, พิกัด 1102.90.00.002, พิกัด 1102.90.00.090, พิกัด 1103.19.20.000, พิกัด 1902.30.40.000, พิกัด 1904.90.10.000, พิกัด 1108.19.90.001, พิกัด 1108.19.90.002, พิกัด 1902.19.20.000, พิกัด 1108.19.90.002, พิกัด 1902.19.20.000, พิกัด 1902.30.20.000, พิกัด 1905.10.00.000, พิกัด 1905.90.60.000, พิกัด 1905.50.70.000, พิกัด 1902.30.10.000
ปลาและผลิตภัณฑ์	พิกัด 03.01 - 03.05, พิกัด 16.04	พิกัด 03.01 - 03.05, พิกัด 16.04
มันสำปะหลังและ ผลิตภัณฑ์	พิกัด 0714.10, พิกัด 1106.20, พิกัด 1108.14.00.000, พิกัด 19.03, พิกัด 35.05	พิกัด 0714.10, พิกัด 1106.20, พิกัด 1108.14.00.000, พิกัด 19.03, พิกัด 35.05
น้ำตาลและผลิตภัณฑ์	พิกัด 17	พิกัด 17
ผลไม้และผลิตภัณฑ์	พิกัด 08, พิกัด 2001.90.90.003, พิกัด 2005.70.00.000, พิกัด 20.06-20.09	พิกัด 08, พิกัด 2001.90.90.003, พิกัด 2005.70.00.000, พิกัด 20.06-20.09
กุ้งและผลิตภัณฑ์	พิกัด 03.06, พิกัด 16.05	พิกัด 03.06, พิกัด 16.05

รายการสินค้า	พิกัดอัตราศุลกากร	
	HS.2012 (ใช้สำหรับปี 2556 - 2559)	HS.2017 (ใช้สำหรับปี 2560)
เนื้อไก่และผลิตภัณฑ์	พิกัด 0207.11 - 0207.14, พิกัด 0210.99.10.000, พิกัด 1602.32	พิกัด 0207.11 - 0207.14, พิกัด 0210.99.10.000, พิกัด 1602.32
ผักและผลิตภัณฑ์	พิกัด 0910.11 - 0910.12, พิกัด 11.05, พิกัด 1108.13.00.000, พิกัด 12.09, พิกัด 20.01 - 20.09, พิกัด 2103.20.00.000	พิกัด 0910.11 - 0910.12, พิกัด 11.05, พิกัด 1108.13.00.000, พิกัด 12.09, พิกัด 20.01 - 20.09, พิกัด 2103.20.00.000
กากและเศษที่เหลือใช้ทำอาหารสัตว์	พิกัด 23.02 - 23.09	พิกัด 23.02 - 23.09
พืชอาหาร	พิกัด 07.13 - 07.14, พิกัด 10.01 - 10.05, พิกัด 10.07 - 10.08, พิกัด 11.01 - 11.04, พิกัด 1106 - 1109, พิกัด 12.08, พิกัด 19.01 - 19.02, พิกัด 19.04 - 19.05, พิกัด 2008.11	พิกัด 07.13 - 07.14, พิกัด 10.01 - 10.05, พิกัด 10.07 - 10.08, พิกัด 11.01 - 11.04, พิกัด 1106 - 1109, พิกัด 12.08, พิกัด 19.01 - 19.02, พิกัด 19.04 - 19.05, พิกัด 2008.11
พืชน้ำมัน	พิกัด 0801.11.00.000, พิกัด 12.01 - 12.07	พิกัด 0801.11.00.000, พิกัด 12.01 - 12.07
ผลิตภัณฑ์อาหารอื่นๆ	พิกัด 21.02 - 21.06	พิกัด 21.02 - 21.06
ฝ้ายที่ยังไม่ได้สาวหรือหี	พิกัด 5201.00.00.000	พิกัด 5201.00.00.000
นมและผลิตภัณฑ์	พิกัด 04, พิกัด 2202.90.10.000	พิกัด 04, พิกัด 2202.99.10.000
เครื่องมือ	พิกัด 22	พิกัด 22

# สารบัญ

---

คำนำ	III
คำชี้แจง	IV
สารบัญ	XII
สารบัญตาราง	XIII
สารบัญแผนภูมิ	XV
ตอนที่ 1 เศรษฐกิจส่วนรวม	1
ตอนที่ 2 มูลค่าและดัชนี	19
ตอนที่ 3 การผลิตภาคการเกษตร	31
ตอนที่ 4 ราคาผลผลิตสินค้าเกษตร	41
ตอนที่ 5 ปัจจัยการผลิตภาคการเกษตร	47
ตอนที่ 6 สินเชื่อเพื่อการเกษตร	51
ตอนที่ 7 รายได้และรายจ่ายของครัวเรือนเกษตร	55
ตอนที่ 8 งบประมาณ	61
ตอนที่ 9 ข้อมูลอื่นที่สำคัญ	66

# สารบัญตาราง

		หน้า	
<b>ตอนที่ 1 เศรษฐกิจส่วนรวม</b>			
ตารางที่	1.1	ผลิตภัณฑ์มวลรวมในประเทศ ปี 2556-2560	6
ตารางที่	1.2	โครงสร้างผลิตภัณฑ์มวลรวมในประเทศภาคการเกษตร ปี 2556-2560 ณ ราคาประจำปี	7
ตารางที่	1.3	โครงสร้างผลิตภัณฑ์มวลรวมในประเทศภาคการเกษตร ปี 2556-2560 แบบปริมาณลูกโซ่	7
ตารางที่	1.4	จำนวนประชากร จำนวนแรงงานภาคการเกษตร และนอกภาคการเกษตร ปี 2556-2560	8
ตารางที่	1.5	มูลค่าการส่งออกสินค้าเกษตรและผลิตภัณฑ์ที่สำคัญ 10 อันดับแรก ปี 2556-2560	9
ตารางที่	1.6	มูลค่าการส่งออกสินค้าเกษตรและผลิตภัณฑ์ไปประเทศที่สำคัญ 10 อันดับแรก ปี 2556-2560	10
ตารางที่	1.7	มูลค่าการส่งออกสินค้าเกษตรและผลิตภัณฑ์ที่สำคัญ ปี 2556-2560	11
ตารางที่	1.8	มูลค่าการนำเข้าสินค้าเกษตรและผลิตภัณฑ์ที่สำคัญ 10 อันดับแรก ปี 2556-2560	13
ตารางที่	1.9	มูลค่าการนำเข้าสินค้าเกษตรและผลิตภัณฑ์จากประเทศที่สำคัญ 10 อันดับแรก ปี 2556-2560	14
ตารางที่	1.10	มูลค่าการนำเข้าสินค้าเกษตรและผลิตภัณฑ์ที่สำคัญ ปี 2556-2560	15
ตารางที่	1.11	มูลค่าสินค้าส่งออก สินค้านำเข้า และดุลการค้า ปี 2556-2560	17
<b>ตอนที่ 2 มูลค่าและดัชนี</b>			
ตารางที่	2.1	มูลค่าผลผลิตสินค้าเกษตรที่สำคัญ ปี 2556-2560	22
ตารางที่	2.2	ดัชนีราคาสินค้าเกษตรที่เกษตรกรขายได้ที่ไร่นา ปี 2556-2560	24
ตารางที่	2.3	ดัชนีผลผลิตสินค้าเกษตรที่สำคัญ ปี 2556-2560	26
ตารางที่	2.4	ดัชนีมูลค่าผลผลิตสินค้าเกษตรที่สำคัญ ปี 2556-2560	28
<b>ตอนที่ 3 การผลิตภาคการเกษตร</b>			
ตารางที่	3.1	เนื้อที่ ผลผลิตและผลผลิตต่อไร่ของข้าวและพืชไร่ที่สำคัญ ปีเพาะปลูก 2556/57 - 2560/61	35
ตารางที่	3.2	เนื้อที่ ผลผลิตและผลผลิตต่อไร่ของไม้ผล ไม้ยืนต้นที่สำคัญ ปี 2556-2560	36
ตารางที่	3.3	เนื้อที่ ผลผลิตและผลผลิตต่อไร่ของพืชผักที่สำคัญ ปี 2556-2560	37
ตารางที่	3.4	จำนวนตัว ณ วันที่ 1 มกราคม และปริมาณการผลิตปศุสัตว์ ปี 2556-2560	38
ตารางที่	3.5	ปริมาณและมูลค่าสัตว์น้ำที่จับได้ ปี 2556-2560	39

# สารบัญตาราง (ต่อ)

	หน้า
<b>ตอนที่ 4 ราคาผลผลิตสินค้าเกษตร</b>	
ตารางที่ 4.1 ราคาสินค้าเกษตรที่เกษตรกรขายได้ทั้งไร่นา ปี 2556-2560	43
ตารางที่ 4.2 ราคาขายส่งสินค้าเกษตรในตลาดกรุงเทพฯ ปี 2556-2560	44
<b>ตอนที่ 5 ปัจจัยการผลิตภาคการเกษตร</b>	
ตารางที่ 5.1 มูลค่าการนำเข้าปัจจัยการผลิตที่ใช้ในการเกษตร ปี 2556-2560	48
ตารางที่ 5.2 ราคานำเข้า C.I.F. ราคาขายส่งตลาดกรุงเทพฯ และราคาขายปลีกตลาดท้องถิ่นของปุ๋ยเคมีสูตรที่สำคัญ ปี 2556-2560	49
<b>ตอนที่ 6 สินเชื่อเพื่อการเกษตร</b>	
ตารางที่ 6.1 การให้สินเชื่อเพื่อการเกษตรของสถาบันการเงิน ปี 2556-2560	52
ตารางที่ 6.2 การให้สินเชื่อของธนาคารเพื่อการเกษตรและสหกรณ์การเกษตร แยกตามประเภทของเงินกู้ ปี 2556-2560	52
<b>ตอนที่ 7 รายได้และรายจ่ายของครัวเรือนเกษตรกร</b>	
ตารางที่ 7.1 รายได้ รายจ่ายเงินสด รายได้เงินสดสุทธิ และขนาดหนี้สินปลายปีของครัวเรือนเกษตรกร ปี 2556-2559	58
<b>ตอนที่ 8 งบประมาณ</b>	
ตารางที่ 8.1 งบประมาณรายจ่ายประจำปี ของกระทรวงเกษตรและสหกรณ์ จำแนกเป็นงบรายจ่ายลงทุน และงบรายจ่ายประจำ ปี 2556-2560	62
ตารางที่ 8.2 งบประมาณของกระทรวงเกษตรและสหกรณ์ตามกลุ่มภารกิจ ปี 2556-2560	63
<b>ตอนที่ 9 ข้อมูลอื่นที่สำคัญ</b>	
ตารางที่ 9.1 จำนวนสหกรณ์และสมาชิก แยกตามประเภทสหกรณ์ ปี 2556-2560	69
ตารางที่ 9.2 จำนวนโรงสี แยกรายภาค ปี 2556-2560	70
ตารางที่ 9.3 จำนวนโรงงานผลิตน้ำตาลทราย แยกรายภาค ปี 2556-2560	71
ตารางที่ 9.4 จำนวนโรงงานผลิตแป้งมันสำปะหลัง แยกรายภาค ปี 2556-2560	71
ตารางที่ 9.5 จำนวนโรงฆ่าสัตว์ที่ได้รับอนุญาตตั้งโรงฆ่าสัตว์ โรงพักสัตว์ และการฆ่าสัตว์ (ขจส.2) ปี 2556-2560	72
ตารางที่ 9.6 จำนวนเรือประมงจำแนกตามระวางบรรทุกของเรือต้นกรอส ปี 2556 - 2560	73

# สารบัญแนกภูมิ

	หน้า
<b>ตอนที่ 1 เศรษฐกิจส่วนรวม</b>	
แผนภูมิที่ 1.1 สัดส่วนผลิตภัณฑ์มวลรวมในประเทศ ปี 2560 ณ ราคาประจำปี	6
แผนภูมิที่ 1.2 สัดส่วนผลิตภัณฑ์มวลรวมในประเทศ ภาคการเกษตร ปี 2560 ณ ราคาประจำปี	7
แผนภูมิที่ 1.3 สัดส่วนจำนวนประชากร จำนวนแรงงานภาคการเกษตร และนอกภาคการเกษตร ปี 2560	8
แผนภูมิที่ 1.4 สัดส่วนมูลค่าการส่งออกสินค้าเกษตรและผลิตภัณฑ์ที่สำคัญ 5 อันดับแรก ปี 2560	9
แผนภูมิที่ 1.5 มูลค่าส่งออกสินค้าทั้งหมด และมูลค่าสินค้าเกษตรและผลิตภัณฑ์ ปี 2556-2560	9
แผนภูมิที่ 1.6 สัดส่วนมูลค่าการส่งออกสินค้าเกษตรและผลิตภัณฑ์ไปประเทศที่สำคัญ 10 อันดับแรก ปี 2560	10
แผนภูมิที่ 1.7 มูลค่าการส่งออกสินค้าเกษตรและผลิตภัณฑ์ที่สำคัญ 5 อันดับแรก ปี 2556-2560	12
แผนภูมิที่ 1.8 สัดส่วนมูลค่าการนำเข้าสินค้าเกษตรและผลิตภัณฑ์ที่สำคัญ ปี 2560	13
แผนภูมิที่ 1.9 มูลค่านำเข้าสินค้าทั้งหมด และมูลค่าสินค้าเกษตรและผลิตภัณฑ์ที่สำคัญ ปี 2556-2560	13
แผนภูมิที่ 1.10 สัดส่วนมูลค่าการนำเข้าสินค้าเกษตรและผลิตภัณฑ์จากประเทศที่สำคัญ 10 อันดับแรก ปี 2560	14
แผนภูมิที่ 1.11 มูลค่าการนำเข้าสินค้าเกษตรและผลิตภัณฑ์ที่สำคัญ 5 อันดับแรก ปี 2556-2560	16
แผนภูมิที่ 1.12 มูลค่าสินค้าส่งออก - นำเข้า ปี 2556-2560	17
<b>ตอนที่ 2 มูลค่าและดัชนี</b>	
แผนภูมิที่ 2.1 ดัชนีราคาสินค้าเกษตรที่เกษตรกรขายได้ที่ไร่นา ของหมวดพืชที่สำคัญ หมวดปศุสัตว์ และหมวดประมง ปี 2556-2560	25
แผนภูมิที่ 2.2 ดัชนีราคาสินค้าเกษตรที่เกษตรกรขายได้ที่ไร่นา ของหมวดพืชที่สำคัญ ปี 2556-2560	25



## สารบัญแนบภูมิ (ต่อ)

		หน้า
แผนภูมิที่ 2.3	ดัชนีผลผลิตสินค้าเกษตรที่สำคัญ ของหมวดพืชที่สำคัญ หมวดปศุสัตว์ และหมวดประมง ปี 2556-2560	27
แผนภูมิที่ 2.4	ดัชนีผลผลิตสินค้าเกษตรที่สำคัญ ของหมวดพืชที่สำคัญ ปี 2556-2560	27
แผนภูมิที่ 2.5	ดัชนีมูลค่าผลผลิตสินค้าเกษตรที่สำคัญ ของหมวดพืชที่สำคัญ หมวดปศุสัตว์ และหมวดประมง ปี 2556-2560	29
แผนภูมิที่ 2.6	ดัชนีมูลค่าผลผลิตสินค้าเกษตรที่สำคัญ ของหมวดพืชที่สำคัญ ปี 2556-2560	29

### ตอนที่ 3 การผลิตภาคการเกษตร

แผนภูมิที่ 3.1	ผลผลิตของข้าว และพืชไร่ที่สำคัญ ปีเพาะปลูก 2556/57 - 2560/61	35
แผนภูมิที่ 3.2	ผลผลิตของยางพาราและปาล์มน้ำมัน ปี 2556-2560	36
แผนภูมิที่ 3.3	ผลผลิตของไม้ผล ปี 2556-2560	36
แผนภูมิที่ 3.4	ผลผลิตของพืชผัก ปี 2556-2560	37
แผนภูมิที่ 3.5	ผลผลิตของพืชผัก ปี 2556-2560	37
แผนภูมิที่ 3.6	ปริมาณการผลิตของ สุกกร โคเนื้อ กระบือ ไก่เนื้อปี 2556-2560	38
แผนภูมิที่ 3.7	ปริมาณการผลิตไข่ไก่ ปี 2556-2560	38
แผนภูมิที่ 3.8	ปริมาณการผลิตนํ้านมดิบ ปี 2556-2560	38
แผนภูมิที่ 3.9	มูลค่าสัตว์น้ำจืด และน้ำเค็ม ปี 2556-2559	39

### ตอนที่ 4 ราคาผลผลิตสินค้าเกษตร

แผนภูมิที่ 4.1	ราคาสินค้าเกษตรที่เกษตรกรขายได้ที่ไร่นา ปี 2556-2560	43
แผนภูมิที่ 4.2	ราคาพืชผักที่เกษตรกรขายได้ที่ ปี 2556-2560	43
แผนภูมิที่ 4.3	ราคาปศุสัตว์ และประมงที่เกษตรกรขายได้ที่ ปี 2556-2560	45
แผนภูมิที่ 4.4	ราคาขายส่งข้าวในตลาดกรุงเทพฯ ปี 2556-2560	45
แผนภูมิที่ 4.5	ราคาขายส่งไม้ยืนต้นและไม้ผลในตลาดกรุงเทพฯ ปี 2556-2560	45
แผนภูมิที่ 4.6	ราคาขายส่งพืชน้ำมันในตลาดกรุงเทพฯ ปี 2556-2560	45
แผนภูมิที่ 4.7	ราคาขายส่งปศุสัตว์และประมงตลาดกรุงเทพฯ ปี 2556-2560	45

	หน้า
<b>ตอนที่ 5 ปัจจัยการผลิตภาคการเกษตร</b>	
แผนภูมิที่ 5.1 มูลค่าการนำเข้าปัจจัยการผลิตที่ใช้ในการเกษตร 3 อันดับแรก ที่สำคัญ ปี 2556-2560	48
แผนภูมิที่ 5.2 ราคานำเข้า C.I.F. ของปุ๋ยเคมีสูตรที่สำคัญ ปี 2556-2560	49
<b>ตอนที่ 6 สินเชื่อเพื่อการเกษตร</b>	
แผนภูมิที่ 6.1 การให้สินเชื่อเพื่อการเกษตรของสถาบันการเงิน ปี 2556-2560	53
แผนภูมิที่ 6.2 จำนวนลูกค้าสินเชื่อที่กู้ยืมตามประเภทลูกค้า ปี 2556-2560	53
<b>ตอนที่ 7 รายได้และรายจ่ายครัวเรือนเกษตรกร</b>	
แผนภูมิที่ 7.1 สัดส่วนรายได้เงินสดทางการเกษตร และรายได้เงินสด นอกรการเกษตร ปี 2559	59
แผนภูมิที่ 7.2 สัดส่วนรายจ่ายเงินสดทางการเกษตร และรายจ่ายเงินสด นอกรการเกษตร ปี 2559	59
แผนภูมิที่ 7.3 รายได้เงินสดสุทธิการเกษตร รายได้เงินสดสุทธิของครัวเรือนเกษตรกร เงินสดคงเหลือก่อนการชำระหนี้ ขนาดหนี้สินปลายปี ปี 2556 - 2559	59
<b>ตอนที่ 8 งบประมาณ</b>	
แผนภูมิที่ 8.1 งบประมาณรายจ่ายประจำปี จำแนกเป็นงบรายจ่ายลงทุน และงบรายจ่ายประจำ ปี 2556-2560	62
แผนภูมิที่ 8.2 งบประมาณของกระทรวงเกษตรและสหกรณ์ตามกลุ่มภารกิจ ปี 2560	64
<b>ตอนที่ 9 ข้อมูลอื่นที่สำคัญ</b>	
แผนภูมิที่ 9.1 จำนวนสหกรณ์และสมาชิก ปี 2556-2560	69
แผนภูมิที่ 9.2 สัดส่วนจำนวนสหกรณ์ตามประเภทสหกรณ์ ปี 2560	69
แผนภูมิที่ 9.3 สัดส่วนจำนวนโรงสี แยกรายภาค ปี 2560	70
แผนภูมิที่ 9.4 สัดส่วนโรงงานผลิตน้ำตาลทราย แยกรายภาค ปี 2560	70
แผนภูมิที่ 9.5 สัดส่วนจำนวนโรงงานผลิตแป้งมันสำปะหลัง แยกรายภาค ปี 2560	72
แผนภูมิที่ 9.6 สัดส่วนจำนวนโรงฆ่าสัตว์ที่ได้รับอนุญาต ปี 2560	72
แผนภูมิที่ 9.7 สัดส่วนจำนวนเรือประมงจำแนกตามระวางบรรทุก ของเรือต้นกรอส ปี 2560	73



## ตอนที่

## 1

## เศรษฐกิจส่วนรวม

## 1.1 ผลิตภัณฑ์มวลรวมในประเทศ

ในช่วงปี 2556-2560 ผลิตภัณฑ์มวลรวมในประเทศ (ณ ราคาที่แท้จริง) มีแนวโน้มเพิ่มขึ้นอย่างต่อเนื่องจาก 9,142,088 ล้านบาท ในปี 2556 เป็น 10,206,516 ล้านบาท ในปี 2560 หรืออัตราการขยายตัวเฉลี่ยต่อปีเพิ่มขึ้นร้อยละ 2.80 โดยผลิตภัณฑ์มวลรวมในประเทศนอกภาคการเกษตรมีแนวโน้มเพิ่มขึ้นจาก 8,512,169 ล้านบาท ในปี 2556 เป็น 9,647,331 ล้านบาท ในปี 2560 หรืออัตราการขยายตัวเฉลี่ยต่อปีเพิ่มขึ้นร้อยละ 3.19 ขณะที่ผลิตภัณฑ์มวลรวมในประเทศภาคการเกษตรมีทิศทางลดลงต่อเนื่องจาก 660,621 ล้านบาท ในปี 2556 ลดลงเป็น 602,304 ล้านบาท ในปี 2559 และกลับมาเพิ่มขึ้น 639,925 ล้านบาท ในปี 2560 หรืออัตราการขยายตัวเฉลี่ยต่อปีลดลงร้อยละ 0.69 (ตารางที่ 1.1)

เศรษฐกิจไทยในปี 2560 ขยายตัวร้อยละ 3.90 เมื่อเทียบกับปี 2559 โดยมีปัจจัยขับเคลื่อนหลักจากการส่งออกสินค้าที่ขยายตัวถึงร้อยละ 9.70 ขณะที่การบริโภคภาคเอกชน และการลงทุนรวมมีทิศทางเพิ่มขึ้นเช่นกัน ส่วนอัตราเงินเฟ้อทั่วไปเฉลี่ยอยู่ที่ร้อยละ 0.70

สำหรับภาคเกษตรปี 2560 ขยายตัวสูงถึงร้อยละ 6.25 โดยมีปัจจัยบวกจากการดำเนินนโยบายต่าง ๆ ของกระทรวงเกษตรและสหกรณ์ เช่น ศูนย์เรียนรู้การเพิ่มประสิทธิภาพการผลิตสินค้าเกษตร ระบบส่งเสริมเกษตรแบบแปลงใหญ่ การบริหารจัดการพื้นที่เกษตรตามแผนที่การเกษตรเชิงรุก การพัฒนาคุณภาพสินค้าเกษตรสู่มาตรฐาน เกษตรอินทรีย์ เกษตรทฤษฎีใหม่ การยกระดับสหกรณ์ให้เข้มแข็ง การบริหารจัดการทรัพยากรน้ำ การพัฒนา Smart Farmer/Young Smart Farmer เพื่อขับเคลื่อนเศรษฐกิจการเกษตรอย่างต่อเนื่อง ภายใต้นโยบายหลักปรัชญาเศรษฐกิจพอเพียง รวมทั้งการนำนวัตกรรมและเทคโนโลยีมาใช้ ซึ่งช่วยลดต้นทุนการผลิต ยกกระดับการผลิตสินค้าเกษตรให้มีประสิทธิภาพและได้มาตรฐาน ประกอบกับสภาพอากาศและปริมาณน้ำเอื้ออำนวยต่อการผลิตทางการเกษตรมากกว่าปี 2559 โดยปริมาณน้ำใช้การได้ในอ่างเก็บน้ำที่สำคัญมีเพียงพอต่อการผลิตสินค้าเกษตรหลายชนิด โดยเฉพาะการผลิตข้าวนาปรังในพื้นที่ลุ่มน้ำเจ้าพระยา แอ่งภาคเหนือตอนล่างและภาคกลางตอนบนที่เพิ่มขึ้นอย่างมาก รวมถึงสภาพอากาศที่เอื้ออำนวยในหลายพื้นที่ของประเทศ ส่งผลดีต่อการเจริญเติบโตของพืชไร่และการติดดอกออกผลของผลไม้ แม้ว่าในช่วงปี 2560 หลายจังหวัดในพื้นที่ภาคใต้และภาคตะวันออกเฉียงเหนือจะได้รับผลกระทบ

จากปัญหาน้ำท่วม ซึ่งส่งผลให้ผลผลิตยางพารา ปาล์มน้ำมัน สินค้าประมง และข้าวนาปี บางส่วนได้รับความเสียหาย แต่เมื่อพิจารณาในภาพรวมแล้วไม่กระทบต่อการผลิตทางการเกษตรมากนัก

## 1.2 จำนวนประชากร

ในช่วงปี 2556-2560 จำนวนประชากรมีอัตราการขยายตัวเฉลี่ยต่อปีเพิ่มขึ้นร้อยละ 0.54 ประชากรภาคการเกษตรมีอัตราการขยายตัวเฉลี่ยต่อปีเพิ่มขึ้นร้อยละ 1.63 สำหรับประชากรนอกภาคการเกษตรอัตราการขยายตัวเฉลี่ยต่อปีลดลงร้อยละ 0.04 จำนวนแรงงานในภาพรวมมีอัตราการขยายตัวเฉลี่ยต่อปีลดลงร้อยละ 0.37 โดยจำนวนแรงงานภาคการเกษตรและจำนวนแรงงานนอกภาคการเกษตรมีอัตราการขยายตัวเฉลี่ยต่อปีลดลงร้อยละ 0.79 และ 0.03 (ตารางที่ 1.4)

ปี 2560 มีจำนวนประชากร 66.19 ล้านคน เป็นจำนวนประชากรภาคการเกษตร 24.83 ล้านคน หรือร้อยละ 37.52 ของจำนวนประชากรทั้งหมดและเมื่อเทียบกับปี 2559 เพิ่มขึ้นร้อยละ 1.23 สำหรับจำนวนแรงงานทั้งหมด ในปี 2560 มีจำนวน 38.10 ล้านคนเป็นจำนวนแรงงานภาคการเกษตร 16.07 ล้านคน หรือร้อยละ 42.19 ของจำนวนแรงงานทั้งหมด และเมื่อเทียบกับปี 2559 ลดลงร้อยละ 0.77 (ตารางที่ 1.4)

## 1.3 การค้าระหว่างประเทศ

### 1.3.1 การส่งออก

ในช่วงปี 2556-2560 มูลค่าการส่งออกสินค้ารวมของไทยเพิ่มขึ้นยกเว้นในปี 2558 และปี 2560 มีมูลค่าลดลงเล็กน้อย โดยมูลค่าการส่งออกของไทยได้ขยายตัวจาก 6,909,544 ล้านบาท ในปี 2556 เป็น 7,996,159 ล้านบาท ในปี 2560 มีอัตราการขยายตัวเฉลี่ยต่อปีเพิ่มขึ้นร้อยละ 3.76 ขณะที่มูลค่าการส่งออกสินค้าเกษตรมีอัตราการขยายตัวเฉลี่ยต่อปีเพิ่มขึ้นร้อยละ 1.90 (ตารางที่ 1.5)

ปี 2560 การส่งออกสินค้ารวมของไทยมีมูลค่า 7,996,159 ล้านบาท เพิ่มขึ้นจากปี 2559 ร้อยละ 6.10 ขณะที่การส่งออกสินค้าเกษตรและผลิตภัณฑ์ปี 2560 มีมูลค่า 1,355,501 ล้านบาท เพิ่มขึ้นจากปี 2559 ร้อยละ 11.41 โดยมีตลาดส่งออกสินค้าเกษตรและผลิตภัณฑ์ที่สำคัญ ได้แก่ จีน ญี่ปุ่น สหรัฐอเมริกา เวียดนาม มาเลเซีย อินโดนีเซีย เมียนมา กัมพูชา ใต้หวัน และสหราชอาณาจักร (ตารางที่ 1.5 และ ตารางที่ 1.6)

สำหรับสินค้าเกษตรและผลิตภัณฑ์ส่งออกสำคัญของไทย 10 อันดับแรก (ตารางที่ 1.5 และตารางที่ 1.7) ได้แก่

**ยางธรรมชาติ**มีมูลค่าการส่งออก 216,054 ล้านบาท **เพิ่มขึ้น**จากปี 2559 ร้อยละ 29.23 เนื่องจากผลผลิตของไทยเพิ่มมากขึ้น ประกอบกับเศรษฐกิจโลกขยายตัว และมีผู้นำเข้ารายใหญ่ ได้แก่ จีนที่มีความต้องการใช้ยางเพื่อผลิตภัณฑ์ยางอย่างต่อเนื่อง โดยสินค้าส่งออกของไทยมากที่สุด 3 อันดับแรก ได้แก่ ยางแท่ง มูลค่า 98,455 ล้านบาท น้ำยางข้น มูลค่า 51,737 ล้านบาท ยางแผ่นรมควัน มูลค่า 48,495 ล้านบาท

**ข้าวและผลิตภัณฑ์**มีมูลค่าการส่งออก 193,370 ล้านบาท **เพิ่มขึ้น**จากปี 2559 ร้อยละ 12.06 สำหรับสินค้าส่งออกของไทยมากที่สุด 3 อันดับแรก ได้แก่ ข้าวเจ้าขาว มูลค่า 62,766 ล้านบาท ข้าวหอมมะลิไทย มูลค่า 51,237 ล้านบาท ข้าวหนึ่ง มูลค่า 44,629 ล้านบาท

**ผลไม้และผลิตภัณฑ์**มีมูลค่าการส่งออก 142,609 ล้านบาท **เพิ่มขึ้น**จากปี 2559 ร้อยละ 12.88 ตามความต้องการของตลาดต่างประเทศทั้งในแถบทวีปเอเชียตะวันออก อเมริกา และยุโรปที่เพิ่มขึ้น สำหรับสินค้าส่งออกของไทยมากที่สุด 3 อันดับแรก ได้แก่ ลำไยและผลิตภัณฑ์ มูลค่า 32,830 ล้านบาท สับปะรดและผลิตภัณฑ์ มูลค่า 27,032 ล้านบาท พุเรียนและผลิตภัณฑ์ มูลค่า 24,846 ล้านบาท

**ปลาและผลิตภัณฑ์**มีมูลค่าการส่งออก 108,643 ล้านบาท **ลดลง**จากปี 2559 ร้อยละ 1.90 สำหรับสินค้าส่งออกของไทยมากที่สุด 3 อันดับแรก ได้แก่ ปลาปรุงแต่ง มูลค่า 89,871 ล้านบาท เนื้อปลาแบบฟิลเล มูลค่า 8,455 ล้านบาท ปลาแช่เย็นจนแข็ง มูลค่า 5,296 ล้านบาท

**น้ำตาลและผลิตภัณฑ์**มีมูลค่าการส่งออก 97,392 ล้านบาท **เพิ่มขึ้น**จากปี 2559 ร้อยละ 2.09 จากความต้องการน้ำตาลในตลาดโลกที่เพิ่มขึ้น สำหรับสินค้าส่งออกของไทยมากที่สุด 2 อันดับแรก ได้แก่ น้ำตาลทราย มูลค่า 50,341 ล้านบาท น้ำตาลดิบ มูลค่า 38,168 ล้านบาท

**เนื้อไก่และผลิตภัณฑ์**มีมูลค่าการส่งออก 96,266 ล้านบาท **เพิ่มขึ้น**จากปี 2559 ร้อยละ 8.09 เนื่องจากเกาหลีได้อนุญาตให้ไทยส่งออกไก่สดแช่เย็นแช่แข็ง หลังจากที่จะจับ การนำเข้าจากไทยในปี 2547 ส่งผลให้ไทยส่งออกไก่สดไปยังเกาหลีได้เพิ่มมากขึ้น สำหรับ สินค้าส่งออกของไทยมากที่สุด 2 อันดับแรก ได้แก่ ไก่ปรุงแต่ง มูลค่า 76,102 ล้านบาท เนื้อและส่วนอื่นของไก่เนื้อสดหรือแช่เย็นหรือแช่เย็นจนแข็ง มูลค่า 20,164 ล้านบาท

**มันสำปะหลังและผลิตภัณฑ์**มีมูลค่าการส่งออก 93,061 ล้านบาท **ลดลง** จากปี 2559 ร้อยละ 8.40 จากความต้องการของตลาดต่างประเทศที่ลดลง โดยเฉพาะจีน ซึ่งเป็นตลาดหลักของไทยที่นำไปใช้เป็นวัตถุดิบในอุตสาหกรรมต่อเนื่องต่าง ๆ เช่น แอลกอฮอล์ และเอทานอล สำหรับสินค้าส่งออกของไทยมากที่สุด 3 อันดับแรก ได้แก่ มันเส้น มูลค่า 36,080 ล้านบาท แป้งมันสำปะหลัง มูลค่า 35,041 ล้านบาท แป้งมันสำปะหลังดัดแปร มูลค่า 20,757 ล้านบาท

**กุ้งและผลิตภัณฑ์**ที่มีมูลค่าการส่งออก 71,036 ล้านบาท **เพิ่มขึ้น**จากปี 2559 ร้อยละ 3.19 เนื่องจากคู่แข่งมีผลผลิตลดลงจากปัญหาเรื่องโรค ทำให้ราคาส่งออกของไทยปรับตัวสูงขึ้น สำหรับสินค้าส่งออกของไทยมากที่สุด 2 อันดับแรก ได้แก่ กุ้งสดแช่เย็นหรือแช่เย็นจนแข็ง มูลค่า 35,095 ล้านบาท กุ้งปรุงแต่ง มูลค่า 33,561 ล้านบาท

**ผักและผลิตภัณฑ์**ที่มีมูลค่าการส่งออก 28,509 ล้านบาท **เพิ่มขึ้น**จากปี 2559 ร้อยละ 15.32 สำหรับสินค้าส่งออกของไทยมากที่สุด 3 อันดับแรก ได้แก่ ผักปรุงแต่งมีให้เสีย มูลค่า 9,758 ล้านบาท ชিংแห้งและชิงสด มูลค่า 3,596 ล้านบาท เมล็ดพันธุ์ฝักมูลค่า 3,360 ล้านบาท

**กากและเศษที่เหลือใช้ทำอาหารสัตว์**ที่มีมูลค่าการส่งออก 21,731 ล้านบาท **เพิ่มขึ้น**จากปี 2559 ร้อยละ 10.52 สำหรับสินค้าส่งออกของไทยมากที่สุด 3 อันดับแรก ได้แก่ ของปรุงแต่งชนิดที่ใช้ในการเลี้ยงสัตว์ มูลค่า 18,585 ล้านบาท กากมันสำปะหลัง มูลค่า 1,795 ล้านบาท เศษผัก มูลค่า 575 ล้านบาท

### 1.3.2 การนำเข้า

ในช่วง ปี 2556-2560 มูลค่าการนำเข้าสินค้ารวมของไทยมีแนวโน้มเพิ่มขึ้นเล็กน้อยจาก 7,657,633 ล้านบาท ในปี 2556 เป็น 6,888,187 ในปี 2559 และในปี 2560 เพิ่มขึ้นเป็น 7,587,118 ล้านบาทมีอัตราการขยายตัวเฉลี่ยต่อปีเพิ่มขึ้นร้อยละ 0.04 ขณะที่มูลค่าการนำเข้าสินค้าเกษตรและผลิตภัณฑ์ที่สำคัญมีแนวโน้มขยายตัวต่อเนื่องมาโดยตลอดจาก 430,542 ล้านบาท ในปี 2556 เป็น 506,348 ล้านบาท ในปี 2560 และมีอัตราการขยายตัวเฉลี่ยต่อปีเพิ่มขึ้นร้อยละ 4.15 (ตารางที่ 1.8)

ปี 2560 การนำเข้าสินค้ารวมของไทยมีมูลค่า 7,587,118 ล้านบาท เพิ่มขึ้นจากปี 2559 ร้อยละ 10.15 ขณะที่การนำเข้าสินค้าเกษตรและผลิตภัณฑ์ที่สำคัญปี 2560 มีมูลค่า 506,348 ล้านบาท เพิ่มขึ้นจากปี 2559 ร้อยละ 1.73 โดยประเทศคู่ค้าที่ไทยนำเข้าสินค้าเกษตรและผลิตภัณฑ์ที่สำคัญ ได้แก่ สหรัฐอเมริกา จีน บราซิล อินโดนีเซีย เวียดนาม ออสเตรเลีย อินเดีย มาเลเซีย นิวซีแลนด์ อาร์เจนตินา (ตารางที่ 1.8 และตารางที่ 1.9)

สำหรับมูลค่าการนำเข้าสินค้าเกษตรและผลิตภัณฑ์สำคัญของไทย (ตารางที่ 1.8 และตารางที่ 1.10) ได้แก่

**ปลาและผลิตภัณฑ์**ที่มีมูลค่าการนำเข้า 91,199 ล้านบาท **เพิ่มขึ้น**จากปี 2559 ร้อยละ 8.35 เนื่องจากความต้องการใช้ปลาเพื่อเป็นวัตถุดิบในการแปรรูปเพิ่มขึ้น โดยส่วนใหญ่เป็นการนำเข้าปลาแช่เย็นจนแข็ง มูลค่า 69,662 ล้านบาท ปลาสดหรือแช่เย็น มูลค่า 7,780 ล้านบาท และเนื้อปลาแบบฟิลเล มูลค่า 7,619 ล้านบาท

**กากและเศษที่เหลือใช้ทำอาหารสัตว์**ที่มีมูลค่าการนำเข้า 62,838 ล้านบาท เพิ่มขึ้นจากปี 2559 ร้อยละ 4.94 โดยส่วนใหญ่เป็นการนำเข้ากากน้ำมันและกากแข็งที่ได้จากการสกัดน้ำมันถั่วเหลือง มูลค่า 39,727 ล้านบาท และของปรุงแต่งชนิดที่ใช้ในการเลี้ยงสัตว์ มูลค่า 13,231 ล้านบาท และกากเมล็ดพืชน้ำมันและกากอื่น มูลค่า 8,789 ล้านบาท

**พืชอาหารและผลิตภัณฑ์**ที่มีมูลค่าการนำเข้า 51,955 ล้านบาท **ลดลง**จากปี 2559 ร้อยละ 19.09 โดยส่วนใหญ่เป็นการนำเข้าข้าวสาลีดูรัม มูลค่า 20,666 ล้านบาท ผลิตภัณฑ์อาหารจากแป้งมูลค่า 18,951 ล้านบาท และแป้งจากเมล็ดธัญพืชอื่น มูลค่า 4,194 ล้านบาท

**พืชน้ำมัน**มีมูลค่าการนำเข้า 44,167 ล้านบาท **ลดลง**จากปี 2559 ร้อยละ 6.40 โดยส่วนใหญ่เป็นการนำเข้าถั่วเหลือง มูลค่า 40,101 ล้านบาท และถั่วลิสง มูลค่า 2,417 ล้านบาท

**ผลไม้และผลิตภัณฑ์**มีมูลค่าการนำเข้า 36,571 ล้านบาท **ลดลง**จากปี 2559 ร้อยละ 4.16 โดยส่วนใหญ่เป็นการนำเข้าแอปเปิ้ลและผลิตภัณฑ์ มูลค่า 6,993 ล้านบาท องุ่นและผลิตภัณฑ์ มูลค่า 6,888 ล้านบาท และผลิตภัณฑ์ลูกไม้ชนิดอื่น ๆ มูลค่า 5,197 ล้านบาท

**ผลิตภัณฑ์อาหารอื่น ๆ** มีมูลค่านำเข้า 24,484 ล้านบาท **เพิ่มขึ้น**จากปี 2559 ร้อยละ 1.77 โดยส่วนใหญ่เป็นการนำเข้าของปรุงรสและปรุงกลิ่นอื่น ๆ มูลค่า 20,684 ล้านบาท และน้ำซอส และเครื่องปรุง 1,848 ล้านบาท

**นมและผลิตภัณฑ์**มีมูลค่าการนำเข้า 20,579 ล้านบาท **เพิ่มขึ้น**จากปี 2559 ร้อยละ 25.30 โดยส่วนใหญ่เป็นการนำเข้านมผงและครีมผงที่เติมน้ำตาลหรือสารทำให้หวานอื่น มูลค่า 5,808 ล้านบาท นมผงขาดมันเนย มูลค่า 5,204 ล้านบาท และหางนม (เวย์) มูลค่า 2,811 ล้านบาท

**ผักและผลิตภัณฑ์**มีมูลค่าการนำเข้า 19,837 ล้านบาท **เพิ่มขึ้น**จากปี 2559 ร้อยละ 7.06 โดยส่วนใหญ่เป็นการนำเข้ามันฝรั่ง มูลค่า 4,221 ล้านบาท และเห็ดแห้ง มูลค่า 4,078 ล้านบาท

**ฝ้ายที่ยังไม่ได้สาวหรือหิว**มีมูลค่าการนำเข้า 16,674 ล้านบาท **เพิ่มขึ้น**จากปี 2559 ร้อยละ 8.99

**เครื่องดื่ม**มีมูลค่าการนำเข้า 12,173 ล้านบาท **ลดลง**จากปี 2559 ร้อยละ 3.34

### 1.3.3 ดุลการค้า

ประเทศไทยประสบปัญหาการขาดดุลการค้าในช่วงปี 2556-2557 โดยขาดดุลการค้าอยู่ที่ 739,815 และ 92,816 ล้านบาท ตามลำดับอย่างไรก็ตาม ในช่วงปี 2558-2560 ดุลการค้าของไทยได้กลับมากินดุลอยู่ที่ 319,644 662,517 และ 419,147 ล้านบาท ตามลำดับ เมื่อพิจารณาถึงดุลการค้าสินค้าเกษตร พบว่า ในปี 2560 ขาดดุลการค้าอยู่ที่ 431,566 ล้านบาท **เพิ่มขึ้น**ร้อยละ 647.02 เมื่อเทียบกับปี 2559 ซึ่งขาดดุลอยู่ที่ 57,772 ล้านบาท สำหรับดุลการค้าสินค้าเกษตรและผลิตภัณฑ์ในปี 2560 กินดุลการค้าอยู่ที่ 850,713 ล้านบาท **เพิ่มขึ้น**ร้อยละ 18.11 เมื่อเทียบกับปี 2559 ซึ่งกินดุลอยู่ที่ 720,289 ล้านบาท และเมื่อแบ่งเป็นกลุ่มสินค้า ในปี 2560 กลุ่มสินค้าเกษตรและอาหารกินดุลการค้าอยู่ที่ 634,213 ล้านบาท **เพิ่มขึ้น**ร้อยละ 15.11 เมื่อเทียบกับปี 2559 ซึ่งกินดุลอยู่ที่ 550,960 ล้านบาท ขณะที่กลุ่มสินค้าเกษตรเพื่ออุตสาหกรรม การเกษตรกินดุลการค้าอยู่ที่ 216,500 ล้านบาท **เพิ่มขึ้น**ร้อยละ 27.86 จากปี 2559 ซึ่งกินดุลอยู่ที่ 169,329 ล้านบาท (ตารางที่ 1.11)



## ตารางที่ 1.1 ผลิตภัณฑ์มวลรวมในประเทศ ปี 2556-2560

หน่วย: ล้านบาท

รายการ	ปี					เพิ่ม/ลด ปี 59-60 (ร้อยละ)	อัตราการ ขยายตัว ปี 56-60 (ร้อยละ)
	2556	2557	2558	2559	2560		
<b>ณ ราคาประจำปี</b>							
ผลิตภัณฑ์มวลรวมในประเทศ ภาคการเกษตร	1,462,625	1,335,153	1,236,237	1,236,038	1,337,312	8.19	-1.99
สัดส่วนต่อผลิตภัณฑ์มวลรวม ในประเทศ (%)	11.32	10.09	8.99	8.50	8.66		
ผลิตภัณฑ์มวลรวมในประเทศ นอกภาคการเกษตร	11,452,537	11,895,148	12,510,770	13,297,437	14,112,795	6.13	5.36
สัดส่วนต่อผลิตภัณฑ์มวลรวม ในประเทศ (%)	88.68	89.91	91.01	91.50	91.34		
ผลิตภัณฑ์มวลรวมในประเทศ	12,915,162	13,230,301	13,747,007	14,533,475	15,450,107	6.31	4.59
<b>แบบปริมาณลูกโซ่</b>							
ผลิตภัณฑ์มวลรวมในประเทศ ภาคการเกษตร	660,621	658,726	617,442	602,304	639,925	6.25	-0.69
ผลิตภัณฑ์มวลรวมในประเทศ นอกภาคการเกษตร	8,512,169	8,609,784	8,959,565	9,304,449	9,647,331	3.69	3.19
ผลิตภัณฑ์มวลรวมในประเทศ	9,142,088	9,232,084	9,510,909	9,823,122	10,206,516	3.90	2.80

ที่มา: สำนักงานคณะกรรมการพัฒนาการเศรษฐกิจและสังคมแห่งชาติ

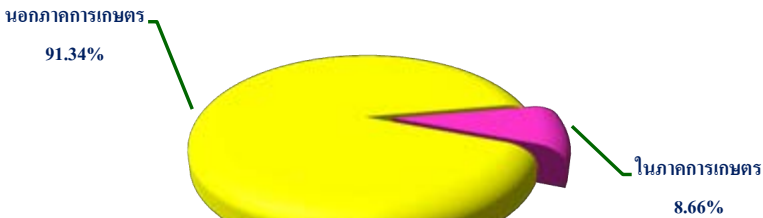

แผนภูมิที่ 1.1 สัดส่วนผลิตภัณฑ์มวลรวมในประเทศ ปี 2560 ณ ราคาประจำปี

ตารางที่ 1.2 โครงสร้างผลิตภัณฑ์มวลรวมในประเทศภาคการเกษตรปี 2556-2560 ณ ราคาประจำปี  
หน่วย: ล้านบาท

รายการ	ปี					เพิ่ม/ลด ปี 59-60 (ร้อยละ)	อัตราการ ขยายตัว ปี 56-60 (ร้อยละ)
	2556	2557	2558	2559	2560		
การประมง	102,740	109,954	102,838	114,034	122,010	6.99	4.16
สัดส่วน (%)	7.02	8.24	8.32	9.23	9.12		
การเกษตร การล่าสัตว์ และป่าไม้	1,359,885	1,225,199	1,133,399	1,122,004	1,215,302	8.32	-2.52
สัดส่วน (%)	92.98	91.76	91.68	90.77	90.88		
ภาคการเกษตร	1,462,625	1,335,153	1,236,237	1,236,038	1,337,312	8.19	-1.99

ที่มา: สำนักงานคณะกรรมการพัฒนาการเศรษฐกิจและสังคมแห่งชาติ

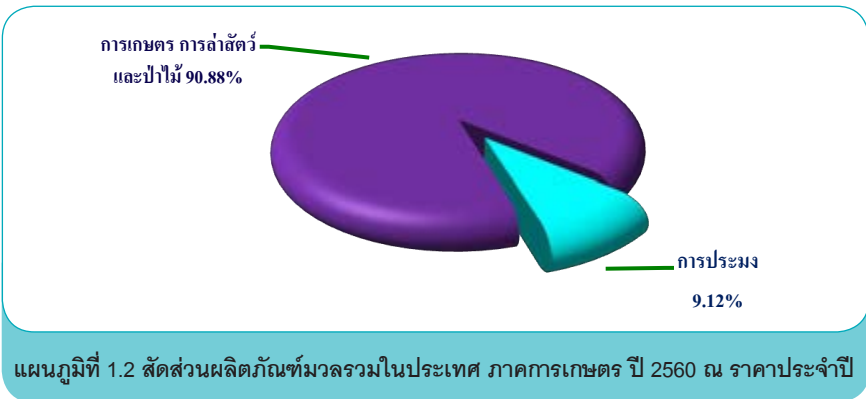

ตารางที่ 1.3 โครงสร้างผลิตภัณฑ์มวลรวมในประเทศภาคการเกษตร ปี 2556-2560  
แบบปริมาณลูกใช้

หน่วย: ล้านบาท

รายการ	ปี					เพิ่ม/ลด ปี 59-60 (ร้อยละ)	อัตราการ ขยายตัว ปี 56-60 (ร้อยละ)
	2556	2557	2558	2559	2560		
การประมง	131,506	113,960	102,007	107,946	109,179	1.14	-4.22
การเกษตร การล่าสัตว์ และป่าไม้	513,777	517,368	486,907	471,314	503,200	6.77	-0.41
ภาคการเกษตร	660,621	658,726	617,442	602,304	639,925	6.25	-0.69

ที่มา: สำนักงานคณะกรรมการพัฒนาการเศรษฐกิจและสังคมแห่งชาติ

ตารางที่ 1.4 จำนวนประชากร จำนวนแรงงานภาคการเกษตร และนอกภาคการเกษตร ปี 2556-2560

หน่วย: ล้านคน

รายการ	ปี					เพิ่ม/ลด ปี 59-60 (ร้อยละ)	อัตราการ ขยายตัว ปี 56-60 (ร้อยละ)
	2556	2557	2558	2559	2560		
จำนวนประชากร <sup>1/</sup>	64.786	65.125	65.729	65.932	66.186	0.39	0.54
ประชากรภาคการเกษตร	23.325	24.759	24.048	24.532	24.833*	1.23	1.63
สัดส่วน (%)	36.00	38.02	36.59	37.21	37.52		
ประชากรนอกภาคการเกษตร	41.461	40.366	41.681	41.400	41.353	-0.11	-0.04
สัดส่วน (%)	64.00	61.98	63.41	62.79	62.48		
จำนวนแรงงาน <sup>2/</sup>	38.661	38.576	38.548	38.266	38.099	-0.44	-0.37
จำนวนแรงงานภาคการเกษตร	16.603	16.089	16.023	16.199	16.074*	-0.77	-0.79
สัดส่วน (%)	42.94	41.71	41.57	42.33	42.19		
จำนวนแรงงานนอกภาคการเกษตร	22.058	22.487	22.525	22.067	22.025	-0.19	-0.03
สัดส่วน (%)	57.06	58.29	58.43	57.67	57.81		

หมายเหตุ: \* ปี 2560 เป็นข้อมูลประมาณการ

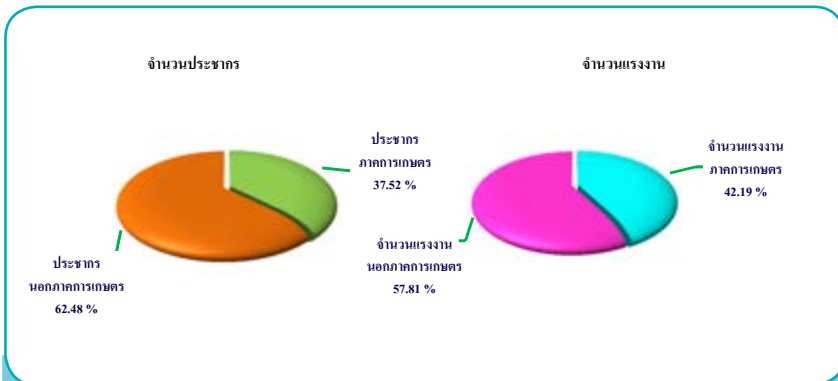
ที่มา: <sup>1/</sup>กรมการปกครอง กระทรวงมหาดไทย<sup>2/</sup>สำนักงานสถิติแห่งชาติ

แผนภูมิที่ 1.3 สัดส่วนจำนวนประชากร จำนวนแรงงานภาคการเกษตร และนอกภาคการเกษตร ปี 2560

ตารางที่ 1.5 มูลค่าการส่งออกสินค้าเกษตรและผลิตภัณฑ์ที่สำคัญ 10 อันดับแรก ปี 2556-2560

หน่วย: ล้านบาท

รายการ	ปี					เพิ่ม/ลด ปี 59-60 (ร้อยละ)	อัตราการ ขยายตัว ปี 56-60 (ร้อยละ)
	2556	2557	2558	2559	2560		
มูลค่าการส่งออกสินค้าทั้งหมด	6,909,544	7,302,884	7,218,079	7,536,527	7,996,159	6.10	3.76
มูลค่าสินค้าเกษตรและผลิตภัณฑ์	1,268,217	1,307,550	1,212,288	1,216,716	1,355,501	11.41	1.90
ยางธรรมชาติ	315,159	244,747	193,938	167,182	216,054	29.23	-6.92
ข้าวและผลิตภัณฑ์	149,733	191,224	172,778	172,554	193,370	12.06	7.50
ผลไม้และผลิตภัณฑ์	80,962	95,380	106,510	126,332	142,609	12.88	15.24
ปลาและผลิตภัณฑ์	122,481	120,401	109,630	110,744	108,643	-1.90	-2.88
น้ำตาลและผลิตภัณฑ์	94,262	95,437	98,560	95,395	97,392	2.09	0.85
เนื้อไก่และผลิตภัณฑ์	66,800	73,963	81,177	89,063	96,266	8.09	9.57
มันสำปะหลังและผลิตภัณฑ์	95,692	113,692	115,738	101,593	93,061	-8.40	-0.002
กุ้งและผลิตภัณฑ์	69,349	64,868	57,481	68,840	71,036	3.19	1.28
ผักและผลิตภัณฑ์	20,919	23,387	22,990	24,721	28,509	15.32	8.24
กากและเศษที่เหลือใช้ทำ อาหารสัตว์	16,795	17,859	19,431	19,663	21,731	10.52	6.71
อื่น ๆ	236,065	266,592	234,055	240,629	286,830	19.20	5.68

หมายเหตุ: 1. ปี 2556-2559 ใช้พิกัดอัตราศุลกากร 2555 และปี 2560 ใช้พิกัดอัตราศุลกากร 2560

2. มูลค่าสินค้าเกษตรส่งออกทั้งหมด ณ วันที่ 13 กรกฎาคม 2561

ที่มา: สำนักงานเศรษฐกิจการเกษตร โดยความร่วมมือจากกรมศุลกากร

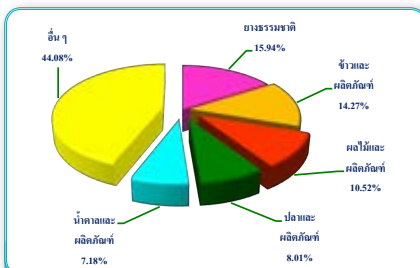

แผนภูมิที่ 1.4 สัดส่วนมูลค่าการส่งออกสินค้าเกษตรและผลิตภัณฑ์ที่สำคัญ 5 อันดับแรก ปี 2560

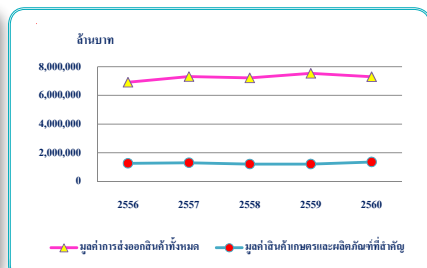

แผนภูมิที่ 1.5 มูลค่าส่งออกสินค้าทั้งหมด และมูลค่าสินค้าเกษตรและผลิตภัณฑ์ที่สำคัญ ปี 2556-2560

ตารางที่ 1.6 มูลค่าการส่งออกสินค้าเกษตรและผลิตภัณฑ์ไปประเทศที่สำคัญ 10 อันดับแรก ปี 2556-2560

หน่วย: ล้านบาท

รายการ	ปี					เพิ่ม/ลด ปี 59-60 (ร้อยละ)	อัตราการ ขยายตัว ปี 56-60 (ร้อยละ)
	2556	2557	2558	2559	2560		
มูลค่าการส่งออกสินค้าเกษตร และผลิตภัณฑ์	1,268,217	1,307,550	1,212,288	1,216,716	1,355,501	11.41	1.90
จีน	276,230	263,961	243,225	207,708	239,677	15.39	-2.88
ญี่ปุ่น	163,102	157,872	155,128	160,853	168,821	4.95	0.92
สหรัฐอเมริกา	118,165	121,785	120,188	132,497	135,460	2.24	3.56
เวียดนาม	31,159	38,602	33,865	44,679	75,219	68.35	27.98
มาเลเซีย	67,169	64,146	56,447	53,600	61,533	14.80	-1.69
อินโดนีเซีย	35,817	40,154	40,513	51,650	46,528	-9.92	7.64
เมียนมา	26,836	33,186	35,812	38,146	41,237	8.10	11.55
กัมพูชา	31,215	27,785	24,550	29,482	34,509	17.05	3.63
ไต้หวัน	20,402	20,938	20,772	20,910	32,224	54.11	14.15
สหราชอาณาจักร	33,448	36,614	34,887	34,307	32,093	-6.45	-0.84
อื่น ๆ	464,674	502,507	446,901	442,884	488,200	10.23	1.60

หมายเหตุ: ปี 2556-2559 ใช้พิกัดอัตราศุลกากร 2555 และปี 2560 ใช้พิกัดอัตราศุลกากร 2560

ที่มา: สำนักงานเศรษฐกิจการเกษตร โดยความร่วมมือจากกรมศุลกากร

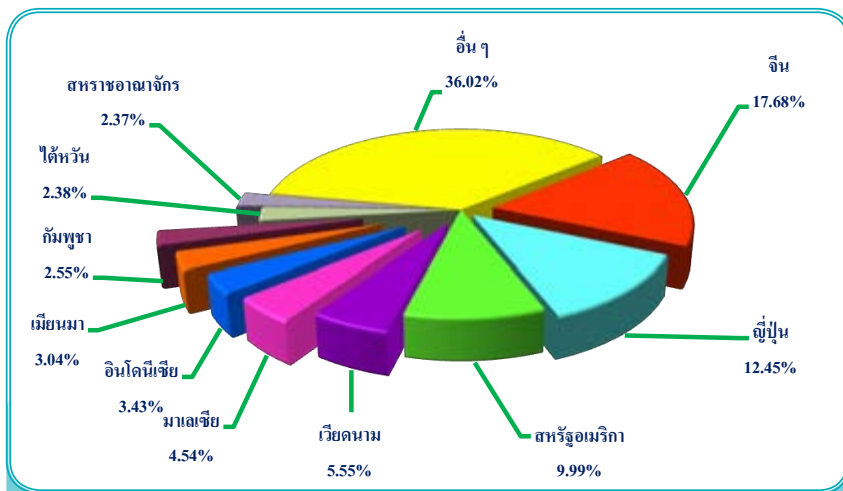

แผนภูมิที่ 1.6 สัดส่วนมูลค่าการส่งออกสินค้าเกษตรและผลิตภัณฑ์ไปประเทศที่สำคัญ 10 อันดับแรก ปี 2560

ตารางที่ 1.7 มูลค่าการส่งออกสินค้าเกษตรและผลิตภัณฑ์ที่สำคัญ 10 อันดับแรก ปี 2556-2560

หน่วย: ล้านบาท

รายการ	ปี					เพิ่ม/ลด ปี 59-60 (ร้อยละ)	อัตราการ ขยายตัว ปี 56-60 (ร้อยละ)
	2556	2557	2558	2559	2560		
<b>มูลค่าการส่งออกสินค้าเกษตรและผลิตภัณฑ์</b>	1,268,217	1,307,550	1,212,288	1,216,716	1,355,501	11.41	1.90
<b>1. ยางธรรมชาติ</b>	315,159	244,747	193,938	167,182	216,054	29.23	-6.92
ยางแท่ง	118,513	94,302	91,464	82,693	98,455	19.06	-3.49
น้ำยางข้น	53,886	45,892	39,546	39,910	51,737	29.63	0.47
ยางแผ่นรมควัน	69,091	48,077	35,629	31,181	48,495	55.53	-3.32
ยางธรรมชาติอื่น ๆ	73,669	56,476	27,299	13,398	17,367	29.62	-24.07
<b>2. ข้าวและผลิตภัณฑ์</b>	149,733	191,224	172,778	172,554	193,370	12.06	7.50
ข้าวเจ้าขาว	39,637	65,193	63,713	60,864	62,766	3.13	15.21
ข้าวหอมมะลิไทย	59,480	52,157	52,830	53,993	51,237	-5.10	-3.48
ข้าวเหนียว	26,425	45,828	30,203	29,003	44,629	53.88	22.31
ข้าวและผลิตภัณฑ์อื่น ๆ	24,191	28,046	26,032	28,694	34,738	21.06	10.01
<b>3. ผลไม้และผลิตภัณฑ์</b>	80,962	95,380	106,510	126,332	142,609	12.88	15.24
ลำไยและผลิตภัณฑ์	13,172	14,052	15,813	20,566	32,830	59.63	27.23
สับปะรดและผลิตภัณฑ์	22,619	23,603	27,425	30,161	27,032	-10.37	5.04
ทุเรียนและผลิตภัณฑ์	8,529	13,843	15,563	20,050	24,846	23.92	31.87
ผลไม้และผลิตภัณฑ์อื่น ๆ	36,642	43,882	47,709	55,555	57,901	4.22	12.29
<b>4. ปลาและผลิตภัณฑ์</b>	122,481	120,401	109,630	110,744	108,643	-1.90	-2.88
ปลาปรุงแต่ง	102,438	98,470	89,708	90,442	89,871	-0.63	-3.15
เนื้อปลาแบบฟิเลและเนื้อปลาแบบอื่น (จะบดหรือไม่ก็ตาม) สด หรือ แช่เย็น หรือแช่เย็นจนแข็ง	8,709	10,303	9,896	9,917	8,455	-14.74	-0.04
ปลาแช่เย็นจนแข็ง ไม่รวมเนื้อปลาแบบ ฟิเลและแบบอื่น	4,428	5,387	4,364	4,292	5,296	23.39	6.10
ปลาและผลิตภัณฑ์อื่น ๆ	6,906	6,241	5,662	6,093	5,021	-17.59	-7.22
<b>5. น้ำตาลและผลิตภัณฑ์</b>	94,262	95,437	98,560	95,395	97,392	2.09	0.85
น้ำตาลทราย	44,304	41,725	50,324	45,432	50,341	10.81	3.97
น้ำตาลดิบ	41,191	46,217	39,771	39,777	38,168	-4.05	-1.44
น้ำตาลและผลิตภัณฑ์อื่น ๆ	8,767	7,495	8,465	10,186	8,883	-12.79	1.49
<b>6. เนื้อไก่และผลิตภัณฑ์</b>	66,800	73,963	81,177	89,063	96,266	8.09	9.57
ไก่ปรุงแต่ง บรรจุภาชนะที่อากาศผ่าน เข้าออกไม่ได้	60,470	61,315	66,856	71,532	76,102	6.39	5.95
เนื้อและส่วนอื่นของไก่เนื้อสดหรือ แช่เย็นหรือแช่เย็นจนแข็ง	6,330	12,648	14,321	17,531	20,164	15.02	37.62

ตารางที่ 1.7 มูลค่าการส่งออกสินค้าเกษตรและผลิตภัณฑ์ที่สำคัญ 10 อันดับแรก ปี 2556-2560 (ต่อ)

หน่วย: ล้านบาท

รายการ	ปี					เพิ่ม/ลด ปี 59-60 (ร้อยละ)	อัตราการ ขยายตัว ปี 56-60 (ร้อยละ)
	2556	2557	2558	2559	2560		
<b>7. มันสำปะหลังและผลิตภัณฑ์</b>	95,692	113,692	115,738	101,593	93,061	-8.40	-0.02
มันเส้น	39,515	48,873	51,869	39,133	36,080	-7.80	-0.64
แป้งมันสำปะหลัง	34,880	41,053	41,049	39,995	35,041	-12.39	0.68
แป้งมันสำปะหลังดัดแปร	20,038	21,626	21,414	21,245	20,757	-2.30	0.96
มันสำปะหลังและผลิตภัณฑ์อื่น ๆ	1,259	2,140	1,406	1,220	1,183	-3.03	4.85
<b>8. กุ้งและผลิตภัณฑ์</b>	69,349	64,868	57,481	68,840	71,036	3.19	1.28
กุ้งสด แช่เย็นหรือแช่เย็นจนแข็ง	39,554	35,650	32,412	32,174	35,095	9.08	-2.65
กุ้งปรุงแต่ง	28,617	27,666	22,866	34,262	33,561	-2.05	6.78
กุ้งและผลิตภัณฑ์อื่น ๆ	1,178	1,552	2,203	2,404	2,380	-1.00	20.46
<b>9. ผักและผลิตภัณฑ์</b>	20,919	23,387	22,990	24,721	28,509	15.32	8.24
ผักปรุงแต่งมิให้เสีย	8,155	9,663	8,849	9,986	9,758	-2.28	5.16
ชิงหึ่งและชิงสด	1,018	1,250	873	983	3,596	265.82	67.76
เมล็ดพันธุ์ผัก	2,217	2,285	3,220	2,572	3,360	30.64	13.62
ผักและผลิตภัณฑ์อื่น ๆ	9,529	10,189	10,048	11,180	11,795	5.50	5.58
<b>10. กากและเศษที่เหลือใช้ทำอาหารสัตว์</b>	16,795	17,859	19,431	19,663	21,731	10.52	6.71
ของปรุงแต่งชนิดที่ใช้ในการเลี้ยงสัตว์	13,259	14,847	16,671	16,807	18,585	10.58	8.91
กากมันสำปะหลัง	2,531	1,940	1,780	1,744	1,795	2.92	-7.67
เศษผัก	320	464	504	577	575	-0.35	16.94
กากและเศษที่เหลือใช้ทำอาหารสัตว์อื่น ๆ	685	608	476	535	776	45.05	6.12
<b>อื่น ๆ</b>	<b>236,065</b>	<b>266,592</b>	<b>234,055</b>	<b>240,629</b>	<b>286,830</b>	<b>19.20</b>	<b>5.68</b>

หมายเหตุ: ปี 2556-2559 ใช้พิกัดอัตราศุลกากร 2555 และปี 2560 ใช้พิกัดอัตราศุลกากร 2560

ที่มา: สำนักงานเศรษฐกิจการเกษตร โดยความร่วมมือจากกรมศุลกากร

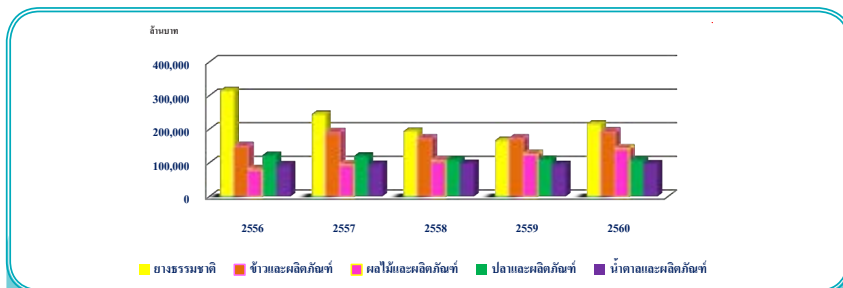

แผนภูมิที่ 1.7 มูลค่าการส่งออกสินค้าเกษตรและผลิตภัณฑ์ที่สำคัญ 5 อันดับแรก ปี 2556-2560

ตารางที่ 1.8 มูลค่าการนำเข้าสินค้าเกษตรและผลิตภัณฑ์ที่สำคัญ 10 อันดับแรก ปี 2556-2560

หน่วย: ล้านบาท

รายการ	ปี					เพิ่ม/ลด ปี 59-60 (ร้อยละ)	อัตราการ ขยายตัว ปี 56-60 (ร้อยละ)
	2556	2557	2558	2559	2560		
มูลค่าการนำเข้าสินค้าทั้งหมด	7,657,633	7,403,905	6,906,078	6,888,187	7,587,118	10.15	0.04
มูลค่าสินค้าเกษตรและผลิตภัณฑ์ที่สำคัญ	430,542	447,188	465,714	497,718	506,348	1.73	4.15
ปลาและผลิตภัณฑ์	81,081	70,688	67,304	84,172	91,199	8.35	3.95
กากและเศษที่เหลือใช้ทำอาหารสัตว์	64,057	74,515	63,603	59,881	62,838	4.94	0.19
พืชอาหารและผลิตภัณฑ์	49,239	46,807	69,921	64,217	51,955	-19.09	4.30
พืชน้ำมัน	34,450	37,645	41,321	47,185	44,167	-6.40	6.71
ผลไม้และผลิตภัณฑ์	26,039	26,497	33,519	38,158	36,571	-4.16	9.49
ผลิตภัณฑ์อาหารอื่น ๆ	26,575	20,347	21,294	24,058	24,484	1.77	-1.01
นมและผลิตภัณฑ์	19,826	25,956	19,831	16,424	20,579	25.30	3.86
ผักและผลิตภัณฑ์	14,175	14,382	16,910	18,528	19,837	7.06	8.92
ฝ้ายที่ยังไม่ได้ล้างหรือหิว	22,471	21,987	18,148	15,298	16,674	8.99	-6.58
เครื่องดื่ม	12,188	13,465	12,463	12,594	12,173	-3.34	0.19
อื่น ๆ	80,441	94,899	101,400	117,203	125,871	7.40	11.95

หมายเหตุ: 1. ปี 2556-2559 ใช้พิกัดอัตราศุลกากร 2555 และปี 2560 ใช้พิกัดอัตราศุลกากร 2560

2. มูลค่าสินค้าเกษตรนำเข้าทั้งหมด ณ วันที่ 13 กรกฎาคม 2561

ที่มา: สำนักงานเศรษฐกิจการเกษตร โดยความร่วมมือจากกรมศุลกากร

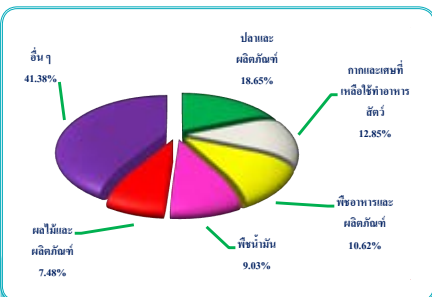

แผนภูมิที่ 1.8 สัดส่วนมูลค่าการนำเข้าสินค้าเกษตรและผลิตภัณฑ์ที่สำคัญ ปี 2560

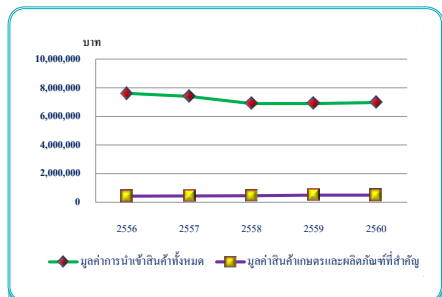

แผนภูมิที่ 1.9 มูลค่าการนำเข้าสินค้าทั้งหมด และมูลค่าสินค้าเกษตรและผลิตภัณฑ์ที่สำคัญ ปี 2556-2560



ตารางที่ 1.9 มูลค่าการนำเข้าสินค้าเกษตรและผลิตภัณฑ์จากประเทศที่สำคัญ 10 อันดับแรก ปี 2556-2560

หน่วย: ล้านบาท

ประเทศ	ปี					เพิ่ม/ลด ปี 59-60 (ร้อยละ)	อัตราการ ขยายตัว ปี 56-60 (ร้อยละ)
	2556	2557	2558	2559	2560		
มูลค่าการนำเข้าสินค้าเกษตรและผลิตภัณฑ์	430,542	447,188	465,714	497,718	506,348	1.73	4.15
สหรัฐอเมริกา	60,681	62,897	67,910	64,537	65,198	1.02	1.92
จีน	43,414	48,367	56,192	66,405	61,896	-6.79	9.74
บราซิล	41,165	48,950	51,008	54,153	53,235	-1.70	6.90
อินโดนีเซีย	19,513	20,012	21,244	20,256	25,602	26.39	7.61
เวียดนาม	10,842	15,439	17,988	23,414	23,661	1.05	22.53
ออสเตรเลีย	25,920	25,371	20,281	18,352	20,324	10.75	-5.24
อินเดีย	19,358	14,789	12,847	14,419	20,068	39.18	3.67
มาเลเซีย	13,347	14,707	13,774	15,617	15,956	2.17	4.85
นิวซีแลนด์	12,847	17,202	14,945	14,571	15,898	9.11	6.85
อาร์เจนตินา	28,461	19,274	14,329	14,273	14,017	-1.79	-15.03
อื่น ๆ	154,994	160,180	175,196	191,721	190,493	-0.64	5.38

หมายเหตุ: ปี 2556-2559 ใช้พิกัดอัตราศุลกากร 2555 และปี 2560 ใช้พิกัดอัตราศุลกากร 2560

ที่มา: สำนักงานเศรษฐกิจการเกษตร โดยความร่วมมือจากกรมศุลกากร

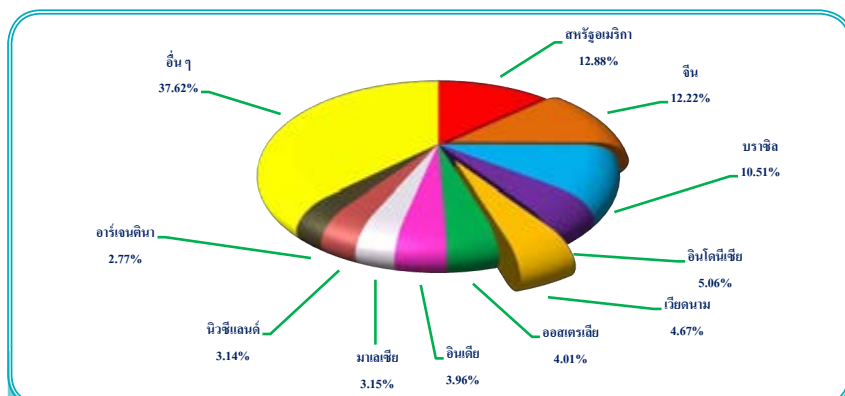

แผนภูมิที่ 1.10 สัดส่วนมูลค่าการนำเข้าสินค้าเกษตรและผลิตภัณฑ์จากประเทศที่สำคัญ 10 อันดับแรก ปี 2560

ตารางที่ 1.10 มูลค่าการนำเข้าสินค้าเกษตรและผลิตภัณฑ์ที่สำคัญ 10 อันดับแรก ปี 2556-2560

หน่วย: ล้านบาท

รายการ	ปี					เพิ่ม/ลด ปี 59-60 (ร้อยละ)	อัตราการ ขยายตัว ปี 56-60 (ร้อยละ)
	2556	2557	2558	2559	2560		
<b>มูลค่าการนำเข้าสินค้าเกษตรและผลิตภัณฑ์</b>	430,542	447,188	465,714	497,718	506,348	1.73	4.15
<b>1. ปลาและผลิตภัณฑ์</b>	81,081	70,688	67,304	84,172	91,199	8.35	3.95
ปลาแช่เย็นจนแข็ง ไม่รวมเนื้อปลาแบบฟิลเลและแบบอื่น	69,726	58,126	52,093	64,196	69,662	8.51	1.18
ปลาสดหรือแช่เย็น ไม่รวมเนื้อปลาแบบฟิลเล และปลาแบบอื่น	2,143	2,489	3,214	6,220	7,780	25.08	40.97
เนื้อปลาแบบฟิลเลและเนื้อปลาแบบอื่น (จะบดหรือไม่ก็ตาม) สด หรือ แช่เย็นหรือแช่เย็นจนแข็ง	3,664	5,129	6,746	6,862	7,619	11.03	21.07
ปลาและผลิตภัณฑ์อื่น ๆ	5,548	4,944	5,251	6,894	6,138	-10.97	3.91
<b>2. กากและเศษที่เหลือใช้ทำอาหารสัตว์</b>	64,057	74,515	63,603	59,881	62,838	4.94	0.19
กากน้ำมันและกากแข็ง ได้จากการสกัดน้ำมันถั่วเหลือง	47,534	54,403	41,997	36,747	39,727	8.11	-3.19
ของปรุงแต่งชนิดที่ใช้ในการเลี้ยงสัตว์	8,947	10,364	12,056	12,247	13,231	8.03	10.45
กากเมล็ดพืชน้ำมันและกากอื่น	7,094	9,149	8,111	9,582	8,789	-8.28	6.87
กากและเศษที่เหลือใช้ทำอาหารสัตว์อื่น ๆ	482	599	1,439	1,305	1,091	-16.39	34.73
<b>3. พืชอาหารและผลิตภัณฑ์</b>	49,239	46,807	69,921	64,217	51,955	-19.09	4.30
ข้าวสาลีดูรัม	18,309	15,443	38,610	34,276	20,666	-39.71	20.86
ผลิตภัณฑ์อาหารจากแป้ง	18,481	19,452	18,598	17,366	18,951	9.13	0.84
แป้งจากเมล็ดธัญพืชอื่น	4,551	4,424	4,575	4,281	4,194	-2.03	-1.96
ผลิตภัณฑ์พืชอาหารอื่น ๆ	7,899	7,488	8,138	8,295	8,145	-1.82	0.90
<b>4. พืชน้ำมัน</b>	34,450	37,645	41,321	47,185	44,167	-6.40	6.71
ถั่วเหลือง	31,232	34,996	38,288	43,096	40,101	-6.95	6.77
ถั่วลิสง	2,281	1,502	1,974	2,819	2,417	-14.26	6.45
พืชน้ำมันอื่น ๆ	937	1,147	1,059	1,270	1,649	29.84	16.13
<b>5. ผลไม้และผลิตภัณฑ์</b>	26,039	26,497	33,519	38,158	36,571	-4.16	9.49
แอปเปิ้ลและผลิตภัณฑ์	5,908	5,752	8,218	8,692	6,993	-19.55	6.61
องุ่นและผลิตภัณฑ์	4,407	4,702	5,761	6,500	6,888	5.97	12.00
ผลิตภัณฑ์ลูกไม้อื่น ๆ	3,218	3,865	4,777	4,981	5,197	4.34	13.08
ผลไม้และผลิตภัณฑ์อื่น ๆ	12,506	12,178	14,763	17,985	17,493	-2.74	9.42

ตารางที่ 1.10 มูลค่าการนำเข้าสินค้าเกษตรและผลิตภัณฑ์ที่สำคัญ 10 อันดับแรก ปี 2556-2560 (ต่อ)

หน่วย: ล้านบาท

รายการ	ปี					เพิ่ม/ลด ปี 59-60 (ร้อยละ)	อัตราการ ขยายตัว ปี 56-60 (ร้อยละ)
	2556	2557	2558	2559	2560		
<b>6. ผลิตภัณฑ์อาหารอื่น ๆ</b>	<b>26,575</b>	<b>20,347</b>	<b>21,294</b>	<b>24,058</b>	<b>24,484</b>	<b>1.77</b>	<b>-1.01</b>
ของปรุงรสและปรุงกลิ่นอื่น	23,640	17,217	18,010	20,568	20,684	0.56	-1.95
น้ำซอสและเครื่องปรุง	1,398	1,468	1,531	1,705	1,848	8.39	7.26
ผลิตภัณฑ์อื่น ๆ	1,537	1,662	1,753	1,785	1,952	9.36	6.20
<b>7. นมและผลิตภัณฑ์</b>	<b>19,826</b>	<b>25,956</b>	<b>19,831</b>	<b>16,424</b>	<b>20,579</b>	<b>25.30</b>	<b>3.86</b>
นมผงและครีมผงที่เติมน้ำตาล หรือสารทำให้หวานอื่น	4,325	6,780	4,480	4,042	5,808	43.69	14.19
นมผงขาดมันเนย	7,552	8,816	7,023	4,321	5,204	20.44	-5.41
หางนม(เวย์)จะทำให้เข้มข้นหรือ เติมน้ำตาลหรือสารให้ ความหวานอื่นหรือไม่ก็ตาม	2,761	3,438	2,819	2,279	2,811	23.34	2.68
นมและผลิตภัณฑ์อื่น ๆ	5,188	6,922	5,509	5,782	6,756	16.85	8.70
<b>8. ผักและผลิตภัณฑ์</b>	<b>14,175</b>	<b>14,382</b>	<b>16,910</b>	<b>18,528</b>	<b>19,837</b>	<b>7.06</b>	<b>8.92</b>
มันฝรั่ง	3,959	3,864	3,825	4,563	4,221	-7.50	2.10
เห็ดแห้ง	1,701	2,176	2,619	2,817	4,078	44.76	25.15
ผักและผลิตภัณฑ์อื่น ๆ	8,515	8,342	10,466	11,148	11,538	3.50	8.36
<b>9. ผ้ายที่ยังไม่ได้สางหรือหวี</b>	<b>22,471</b>	<b>21,987</b>	<b>18,148</b>	<b>15,298</b>	<b>16,674</b>	<b>8.99</b>	<b>-6.58</b>
<b>10. เครื่องดื่ม</b>	<b>12,188</b>	<b>13,465</b>	<b>12,463</b>	<b>12,594</b>	<b>12,173</b>	<b>-3.34</b>	<b>0.19</b>
อื่น ๆ	80,441	94,899	101,400	117,203	125,871	7.40	11.95

หมายเหตุ: ปี 2556-2559 ใช้พิกัดอัตราศุลกากร 2555 และปี 2560 ใช้พิกัดอัตราศุลกากร 2560

ที่มา: สำนักงานเศรษฐกิจการเกษตร โดยความร่วมมือจากกรมศุลกากร

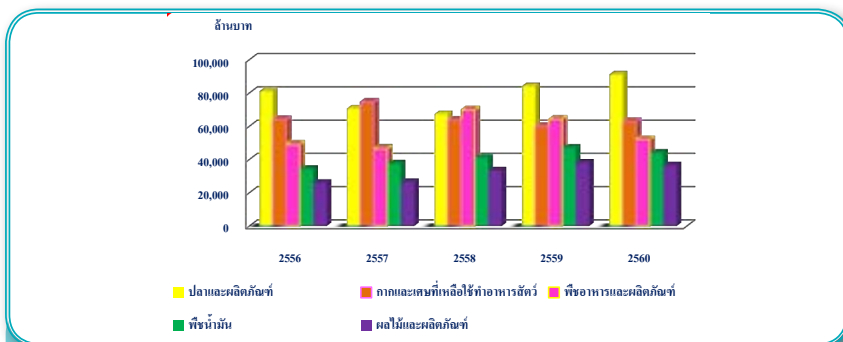

แผนภูมิที่ 1.11 มูลค่าการนำเข้าสินค้าเกษตรและผลิตภัณฑ์ที่สำคัญ 5 อันดับแรก ปี 2556-2560

ตารางที่ 1.11 มูลค่าสินค้าส่งออก สินค้านำเข้า และดุลการค้า ปี 2556-2560

หน่วย: ล้านบาท

รายการ	ปี					เพิ่ม/ลด ปี 59-60 (ร้อยละ)	อัตราการ ขายตัว ปี 56-60 (ร้อยละ)
	2556	2557	2558	2559	2560		
<b>มูลค่าสินค้าส่งออกทั้งหมด</b>	6,909,544	7,302,884	7,218,079	7,536,527	7,996,159	6.10	3.76
<b>สินค้าเกษตรและผลิตภัณฑ์</b>	1,268,217	1,307,550	1,212,288	1,216,716	1,355,501	11.41	1.90
สินค้าเกษตรและอาหาร	932,709	1,039,850	996,575	1,027,976	1,118,374	8.79	4.82
สินค้าเกษตรเพื่ออุตสาหกรรมเกษตร	335,508	267,700	215,713	188,740	237,127	25.64	-6.62
<b>สินค้านอกการเกษตร</b>	5,641,327	5,995,334	6,005,791	6,319,811	6,640,658	5.08	4.20
<b>สินค้าส่งกลับออกนอกประเทศทั้งหมด</b>	8,274	8,205	7,643	14,177	10,107	-28.71	12.27
<b>สินค้าเกษตรและผลิตภัณฑ์</b>	268	386	640	1,291	1,560	20.84	58.10
สินค้าเกษตรและอาหาร	268	386	637	1,269	1,559	22.85	57.78
สินค้าเกษตรเพื่ออุตสาหกรรมเกษตร	n.s.	n.s.	3	22	1	-95.45	159.47
<b>สินค้านอกการเกษตร</b>	1,979	7,819	7,003	12,886	8,547	-33.67	83.75
<b>มูลค่าสินค้านำเข้าทั้งหมด</b>	7,657,633	7,403,905	6,906,078	6,888,187	7,587,118	10.15	0.04
<b>สินค้าเกษตรและผลิตภัณฑ์</b>	430,542	447,188	465,714	497,718	506,348	1.73	4.15
สินค้าเกษตรและอาหาร	402,304	419,533	443,867	478,285	485,720	1.55	4.85
สินค้าเกษตรเพื่ออุตสาหกรรมเกษตร	28,238	27,655	21,847	19,433	20,628	6.15	-6.99
<b>สินค้านอกการเกษตร</b>	7,154,576	6,956,717	6,440,364	6,390,469	7,080,770	10.80	-0.04
<b>ดุลการค้า</b>	-739,815	-92,816	319,644	662,517	419,147	-36.73	0
<b>สินค้าเกษตรและผลิตภัณฑ์</b>	837,943	860,748	747,214	720,289	850,713	18.11	0
สินค้าเกษตรและอาหาร	530,673	620,703	553,345	550,960	634,213	15.11	0
สินค้าเกษตรเพื่ออุตสาหกรรมเกษตร	307,270	240,045	193,869	169,329	216,500	27.86	0
<b>สินค้านอกการเกษตร</b>	-1,513,320	-953,564	-427,570	-57,772	-431,566	647.02	0

หมายเหตุ: 1. ปี 2556-2559 ใช้พิกัดอัตราศุลกากร 2555 และปี 2560 ใช้พิกัดอัตราศุลกากร 2560

2. มูลค่าสินค้าเกษตรส่งออกและนำเข้าทั้งหมด ณ วันที่ 13 กรกฎาคม 2561

ที่มา: สำนักงานเศรษฐกิจการเกษตร โดยความร่วมมือจากกรมศุลกากร

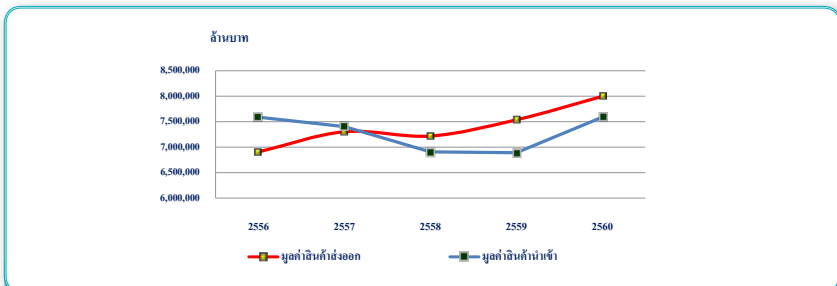

แผนภูมิที่ 1.12 มูลค่าสินค้าส่งออก - นำเข้า ปี 2556-2560



## ตอนที่

## 2

## มูลค่าและดัชนี

## 2.1 มูลค่าผลผลิตสินค้าเกษตรที่สำคัญ

ในช่วงปี 2556-2560 มูลค่าผลผลิตสินค้าเกษตรที่สำคัญมีอัตราการขยายตัวเฉลี่ยต่อปีลดลง ร้อยละ 2.23 โดยลดลงในกลุ่มธัญพืชและพืชอาหาร ไม้ยืนต้น และไม้ดอก สินค้าเกษตรสำคัญที่มีมูลค่าผลผลิตเฉลี่ยต่อปีลดลง เช่น ข้าวนาปี ร้อยละ 6.95 ข้าวนาปรัง ร้อยละ 2.51 ข้าวโพดเลี้ยงสัตว์ ร้อยละ 4.69 ยางพารา ร้อยละ 4.21 กาแฟ ร้อยละ 8.54 และ กัญชง ร้อยละ 9.77 สำหรับมูลค่าผลผลิตสินค้าเกษตรมีอัตราการขยายตัวเฉลี่ยต่อปีเพิ่มขึ้น โดยเพิ่มขึ้นในกลุ่ม ไม้ผล พืชผัก พืชน้ำมัน และปศุสัตว์ เช่น ทูเรียน ร้อยละ 20.01 สับปะรดโรงงาน ร้อยละ 11.03 หอมแดง ร้อยละ 11.05 กระเทียม ร้อยละ 13.46 ข้าวโพดฝักอ่อน ร้อยละ 48.73 ปาล์มน้ำมัน ร้อยละ 8.60 และ ใคเนื้อ ร้อยละ 14.38 (ตารางที่ 2.1)

ปี 2560 มูลค่าผลผลิตสินค้าเกษตรทั้งหมด 1,140,060 ล้านบาท เพิ่มขึ้นจากปี 2559 ร้อยละ 6.92 โดยเพิ่มขึ้นในกลุ่มธัญพืชและพืชอาหาร ไม้ยืนต้น และไม้ผล สินค้าเกษตรสำคัญที่มีมูลค่าผลผลิตเพิ่มขึ้น เช่น ข้าวนาปรัง ร้อยละ 102.74 ยางพารา ร้อยละ 18.61 กาแฟ ร้อยละ 11.59 ทูเรียน ร้อยละ 41.34 มังคุด ร้อยละ 26.32 สำหรับสินค้าเกษตรกลุ่มพืชผัก พืชน้ำมัน กลุ่มไม้ดอก และปศุสัตว์มีมูลค่าผลผลิตลดลง เช่น หอมหัวใหญ่ ร้อยละ 15.91 มะเขือเทศ ร้อยละ 27.84 ปาล์มน้ำมัน ร้อยละ 5.49 ถั่วลิสง ร้อยละ 17.20 กัญชง ร้อยละ 34.80 สุก ร้อยละ 6.51 (ตารางที่ 2.1)

## 2.2 ดัชนีราคาสินค้าเกษตรที่เกษตรกรขายได้ที่รับ

ในช่วงปี 2556-2560 ดัชนีราคาสินค้าเกษตรที่เกษตรกรขายได้ที่รับมีอัตราการขยายตัวเฉลี่ยต่อปีลดลงร้อยละ 2.85 โดยลดลงในกลุ่มธัญพืชและพืชอาหาร ไม้ยืนต้น ไม้ดอก และปศุสัตว์ สินค้าเกษตรสำคัญที่มีดัชนีราคาสินค้าเกษตรเฉลี่ยต่อปีลดลง เช่น ข้าวเปลือก ร้อยละ 6.86 มันสำปะหลังโรงงานสดคละ ร้อยละ 9.00 ยางแผ่นดิบชั้น 3 ร้อยละ 4.54 กัญชง ร้อยละ 4.76 สุก ร้อยละ 1.92 ไก่รุ่นพันธุ์เนื้อ ร้อยละ 3.58 สำหรับสินค้าเกษตรสำคัญ กลุ่มไม้ผล พืชผัก และพืชน้ำมันมีดัชนีราคาสินค้าเกษตรเฉลี่ยต่อปีเพิ่มขึ้น เช่น ทูเรียนพันธุ์หมอนทองคละ ร้อยละ 24.01 มังคุดคละ ร้อยละ 31.57 หอมแดงแห้งใหญ่คละ ร้อยละ 27.58 กระเทียมแห้งคละ ร้อยละ 21.40 ปาล์มน้ำมันทั้งทะลาย ร้อยละ 5.38 มะพร้าวแห้งใหญ่ ร้อยละ 21.58 (ตารางที่ 2.2)

ปี 2560 ดัชนีราคาสินค้าเกษตรที่เกษตรกรขายได้ที่ไรนามีค่าเท่ากับ 135.53 ลดลงร้อยละ 2.76 เมื่อเทียบกับปี 2559 โดยลดลงในกลุ่มธัญพืชและพืชอาหาร ไม้ผล พืชน้ำมัน ไม้ดอก และปศุสัตว์ สินค้าเกษตรสำคัญที่มีดัชนีราคาสินค้าลดลง เช่น ข้าวโพดเลี้ยงสัตว์ความชื้นไม่เกิน 14.5 % ร้อยละ 15.63 ถั่วเขียวผิวมันเมล็ดใหญ่คละ ร้อยละ 16.28 สับปะรดโรงงาน ร้อยละ 53.58 ลำไยเกรดเอ ร้อยละ 28.18 ปาล์มน้ำมันทั้งทะลา ยร้อยละ 25.27 ถั่วลิสงทั้งเปลือกแห้งคละ ร้อยละ 7.51 กล้วยไม้สกุลหวาย ร้อยละ 12.74 สุกรมี่ชีวิต นน.>100 กก.ร้อยละ 11.90 ไข่ไก่คละ ร้อยละ 10.05 สำหรับสินค้าเกษตรสำคัญกลุ่มไม้ยืนต้น และพืชผักมีดัชนีราคาเพิ่มขึ้น เช่น ยางแผ่นดิบชั้น 3 ร้อยละ 18.97 เมล็ดกาแฟคละ ร้อยละ 20.40 หอมแดงแห้งใหญ่คละ ร้อยละ 26.50 หอมหัวใหญ่ชนิดคละ ร้อยละ 16.91 (ตารางที่ 2.2)

### 2.3 ดัชนีผลผลิตสินค้าเกษตรที่สำคัญ

ในช่วง ปี 2556-2560 ดัชนีผลผลิตสินค้าเกษตรที่สำคัญ มีอัตราการขยายตัวเฉลี่ยต่อปีเพิ่มขึ้น ร้อยละ 0.55 โดยเพิ่มขึ้นในกลุ่มไม้ยืนต้น พืชน้ำมัน และปศุสัตว์สินค้าเกษตรสำคัญที่ดัชนีผลผลิตเฉลี่ยต่อปีเพิ่มขึ้น เช่น ยางแผ่นดิบ ร้อยละ 1.85 พริกไทย ร้อยละ 22.02 ปาล์มน้ำมัน ร้อยละ 4.10 สุกรมี่ชีวิต นน.>100 กก. ร้อยละ 8.86 ไก่รุ่นพันธุ์เนื้อ ร้อยละ 6.66 สำหรับสินค้าเกษตรสำคัญ กลุ่มธัญพืชและพืชอาหาร ไม้ผล พืชผัก และไม้ดอกมีดัชนีผลผลิตเฉลี่ยต่ปีลดลง เช่น ข้าวเปลือก ร้อยละ 4.75 มันสำปะหลังโรงงาน ร้อยละ 2.31 ลองกอง ร้อยละ 21.99 มังคุด ร้อยละ 5.39 กระเทียม ร้อยละ 3.25 หอมหัวใหญ่ ร้อยละ 4.61 กล้วยไม้สกุลหวาย ร้อยละ 0.28 (ตารางที่ 2.3)

ปี 2560 ดัชนีผลผลิตสินค้าเกษตรที่สำคัญมีค่าเท่ากับ 133.29 เพิ่มขึ้นร้อยละ 5.66 เมื่อเทียบกับปี 2559 โดยเพิ่มขึ้นทุกกลุ่มสินค้ายกเว้นกลุ่มไม้ดอก สินค้าเกษตรสำคัญที่มีดัชนีผลผลิตเพิ่มขึ้น เช่น อ้อยโรงงาน ร้อยละ 16.42 ข้าวโพดเลี้ยงสัตว์ ร้อยละ 5.77 ยางแผ่นดิบ ร้อยละ 3.74 พริกไทย ร้อยละ 79.97 ลำไย ร้อยละ 32.60 ลิ้นจี่ ร้อยละ 50.96 หอมแดง ร้อยละ 32.74 กระเทียม ร้อยละ 2.34 ปาล์มน้ำมัน ร้อยละ 24.70 ถั่วลิสง ร้อยละ 11.26 ไข่ไก่ ร้อยละ 5.70 โคเนื้อขนาดกลาง ร้อยละ 6.11 สำหรับสินค้าเกษตรสำคัญที่มีดัชนีผลผลิตต่ปีลดลงคือ กล้วยไม้สกุลหวาย ร้อยละ 0.06 (ตารางที่ 2.3)

### 2.4 ดัชนีมูลค่าผลผลิตสินค้าเกษตรที่สำคัญ

ในช่วง ปี 2556-2560 ดัชนีมูลค่าผลผลิตสินค้าเกษตรที่สำคัญ มีอัตราการขยายตัวเฉลี่ยต่อปี ลดลงร้อยละ 2.28 โดยลดลงในกลุ่มธัญพืชและพืชอาหาร ไม้ยืนต้น และไม้ดอกสินค้าเกษตรสำคัญที่มีดัชนีมูลค่าผลผลิตเฉลี่ยต่ปีลดลง เช่น ข้าวเปลือก ร้อยละ 11.37 มันสำปะหลังโรงงานคละ ร้อยละ 11.22 ยางแผ่นดิบชั้น 3 ร้อยละ 2.89 เมล็ดกาแฟคละ ร้อยละ 5.37 กล้วยไม้สกุลหวาย

ร้อยละ 5.43 สำหรับสินค้าเกษตรสำคัญกลุ่มไม้ผล พืชผัก และปศุสัตว์มีดัชนีมูลค่าผลผลิตเฉลี่ยต่อปีเพิ่มขึ้น เช่น ทุเรียนพันธุ์หอมทองผล ร้อยละ 29.76 มังคุดผล ร้อยละ 29.20 หอมแดงแห้งใหญ่ผล ร้อยละ 28.52 กระเทียมแห้งผล ร้อยละ 16.90 ปาล์มน้ำมันทั้งทะลาย ร้อยละ 7.49 มะพร้าวแห้งใหญ่ ร้อยละ 16.29 สุกรมีชีวิต นน.>100 กก. ร้อยละ 5.84 โคเนื้อขนาดกลาง ร้อยละ 14.92 (ตารางที่ 2.4)

ปี 2560 ดัชนีมูลค่าผลผลิตสินค้าเกษตรที่สำคัญมีค่าเท่ากับ 180.66 เพิ่มขึ้นร้อยละ 2.74 เมื่อเทียบกับปี 2559 โดยเพิ่มขึ้นในกลุ่มกลุ่มธัญพืชและพืชอาหาร ไม้ยืนต้น และพืชผัก สินค้าเกษตรสำคัญที่มีดัชนีมูลค่าผลผลิตเพิ่มขึ้น เช่น อ้อยโรงงาน ร้อยละ 50.86 ยางแผ่นดิบชั้น 3 ร้อยละ 23.42 เมล็ดกาแฟผล ร้อยละ 17.71 หอมแดงแห้งใหญ่ผล ร้อยละ 67.92 กระเทียมแห้งผล ร้อยละ 9.32 สินค้าเกษตรสำคัญกลุ่มไม้ผล ไม้ดอก และปศุสัตว์มีดัชนีมูลค่าผลผลิตลดลง เช่น สับปะรดโรงงาน ร้อยละ 50.78 ลองกองผล ร้อยละ 55.38 ปาล์มน้ำมันทั้งทะลาย ร้อยละ 6.81 ถั่วเหลืองผล ร้อยละ 6.40 กว๊วยไม้สกุลหวาย ร้อยละ 12.80 สุกรมีชีวิต นน.>100 กก. ร้อยละ 10.11 ไข่ไก่ผล ร้อยละ 4.93 (ตารางที่ 2.4)



## ตารางที่ 2.1 มูลค่าผลผลิตสินค้าเกษตรที่สำคัญ ปี 2556-2560

หน่วย: ล้านบาท

รายการ	ปี					เพิ่ม/ลด ปี 59-60 (ร้อยละ)	อัตราการ ขยายตัว ปี 56-60 (ร้อยละ)
	2556	2557	2558	2559	2560		
รวมสินค้าภาคเกษตร	1,418,067	1,146,446	1,049,704	1,066,280	1,140,060	6.92	-2.23
1. หมวดพืชที่สำคัญ	1,032,805	901,949	813,377	788,205	862,728	9.45	-4.12
1.1 กลุ่มธัญพืชและพืชอาหาร	565,371	490,507	444,612	378,596	415,110	9.64	-6.95
ข้าวนาปี	274,458	239,289	227,196	209,826	205,049	-2.28	-6.95
ข้าวนาปรัง	105,122	71,216	41,423	25,404	51,504	102.74	-2.51
อ้อยโรงงาน	89,112	89,337	83,601	70,204	90,528	28.95	1.68
มันสำปะหลังโรงงาน	69,664	63,264	66,266	49,688	45,821	-7.78	-9.31
ข้าวโพดเลี้ยงสัตว์	27,014	27,402	26,127	23,473	22,208	-5.39	-4.69
1.2 กลุ่มไม้ยืนต้น	325,027	248,710	196,483	214,262	254,034	18.56	-4.18
ยางพารา	321,804	246,258	194,165	211,979	251,434	18.61	-4.21
กาแฟ	2,979	2,165	1,846	1,778	1,984	11.59	-8.54
พริกไทย	244	286	472	506	616	21.85	27.82
1.3 กลุ่มไม้ผล	67,228	73,307	86,375	93,072	95,207	2.29	9.23
ลำไย	22,023	25,241	24,917	25,758	22,964	-10.84	1.46
ทุเรียน	23,029	21,664	28,264	32,264	45,602	41.34	20.01
สับปะรดโรงงาน	9,368	13,705	18,781	20,509	10,575	-48.44	11.03
เงาะ	6,631	5,900	6,269	6,565	6,325	-3.65	-0.93
มังคุด	5,278	5,840	6,971	6,663	8,416	26.32	12.98
กล้วยหอม	899	958	1,174	1,313	1,325	0.89	10.48
ลองกอง	3,326	2,362	2,831	2,375	1,019	-57.11	-20.58
ลิ้นจี่	864	763	950	842	931	10.63	3.03

ตารางที่ 2.1 มูลค่าผลผลิตสินค้าเกษตรที่สำคัญ ปี 2556-2560 (ต่อ)

หน่วย: ล้านบาท

รายการ	ปี					เพิ่ม/ลด ปี 59-60 (ร้อยละ)	อัตราการ ขยายตัว ปี 56-60 (ร้อยละ)
	2556	2557	2558	2559	2560		
<b>1.4 กลุ่มพืชผัก</b>	<b>13,837</b>	<b>16,342</b>	<b>19,896</b>	<b>20,361</b>	<b>19,958</b>	<b>-1.98</b>	<b>11.65</b>
หอมแดง	1,976	1,907	1,852	2,377	2,905	22.24	11.05
กระเทียม	3,724	5,563	4,798	5,214	5,711	9.53	13.46
หอมหัวใหญ่	390	369	312	533	448	-15.91	8.55
มันฝรั่ง	1,189	1,222	1,514	1,489	1,260	-15.40	2.40
มะเขือเทศ	1,737	1,390	1,669	1,566	1,130	-27.84	-8.48
ข้าวโพดฝักอ่อน	1,674	2,031	6,127	5,424	4,523	-16.61	48.73
ข้าวโพดหวาน	3,147	3,860	3,623	3,759	3,981	5.91	6.54
<b>1.5 กลุ่มพืชน้ำมัน</b>	<b>55,978</b>	<b>68,256</b>	<b>61,157</b>	<b>76,808</b>	<b>75,090</b>	<b>-2.24</b>	<b>8.72</b>
ปาล์มน้ำมัน	43,806	53,258	48,668	61,783	58,389	-5.49	8.60
มะพร้าว	6,779	9,171	7,022	10,160	11,960	17.72	18.56
ถั่วเขียว	2,557	3,252	3,119	2,589	2,753	6.34	3.12
ถั่วเหลือง	976	905	630	597	598	0.09	-10.71
ถั่วลิสง	1,860	1,670	1,717	1,678	1,390	-17.20	-6.71
<b>1.6 กลุ่มไม้ดอก</b>	<b>5,365</b>	<b>4,827</b>	<b>4,854</b>	<b>5,105</b>	<b>3,329</b>	<b>-34.80</b>	<b>-9.77</b>
กล้วยไม้สกุลหวาย	5,365	4,827	4,854	5,105	3,329	-34.80	-9.77
<b>2.หมวดปศุสัตว์</b>	<b>223,647</b>	<b>244,497</b>	<b>236,327</b>	<b>278,076</b>	<b>277,332</b>	<b>-0.27</b>	<b>5.84</b>
ไก่เนื้อ	105,937	113,826	105,666	112,595	119,850	6.44	3.32
สุกร	92,398	97,872	89,639	127,043	118,777	-6.51	8.18
โคเนื้อ	21,009	29,152	36,351	33,864	34,170	0.90	14.38
กระบือ	4,302	3,647	4,672	4,575	4,534	-0.89	2.47
<b>3.หมวดประมง*</b>	<b>161,615</b>	<b>145,412</b>	<b>141,939</b>	<b>146,870</b>	<b>n.a</b>	<b>0.00</b>	<b>-2.98</b>
ผลิตภัณฑ์สัตว์น้ำจืด	37,025	34,957	34,777	36,764	n.a	0.00	-0.12
ผลิตภัณฑ์สัตว์น้ำเค็ม	124,590	110,455	107,162	110,106	n.a	0.00	-3.85

หมายเหตุ: ข้อมูลปีปฏิทิน

ที่มา: \* กรมประมง

ตารางที่ 2.2 ดัชนีราคาสินค้าเกษตรที่เกษตรกรขายได้ทั้งไร่นา ปี 2556-2560

รายการ	ปี					เพิ่ม/ลด ปี 59-60 (ร้อยละ)	อัตราการ ขยายตัว ปี 56-60 (ร้อยละ)
	2556	2557	2558	2559	2560		
<b>รวมสินค้าภาคเกษตร</b>	152.57	143.35	135.01	139.39	135.53	-2.76	-2.85
<b>1. หมวดพืชที่สำคัญ</b>	159.39	143.79	136.86	142.38	140.01	-1.67	-3.06
1.1 <b>กลุ่มธัญพืชและพืชอาหาร</b>	171.56	153.45	148.89	135.79	133.92	-1.38	-5.93
ข้าวเปลือก	168.92	145.38	141.89	134.72	126.58	-6.05	-6.86
ข้าวเปลือกเจ้าความชื้น 15 %	141.04	115.92	116.57	118.74	116.30	-2.05	-4.36
ข้าวเปลือกเจ้าหอมมะลิ	202.78	179.36	168.39	135.37	132.59	-2.05	-9.83
ข้าวเปลือกเหนียวเมล็ดยาว	215.57	198.65	190.43	202.03	170.05	-15.83	-5.43
อ้อยโรงงาน	176.69	167.93	145.70	137.29	177.91	29.59	1.40
มันสำปะหลังโรงงานสดคละ	157.49	155.51	159.40	112.46	103.69	-7.80	-9.00
ข้าวโพดเลี้ยงสัตว์ความชื้นไม่เกิน 14.5 %	162.04	148.58	164.60	150.13	126.67	-15.63	-5.49
ถั่วเขียวผิวมันเมล็ดใหญ่คละ	135.95	182.93	188.25	166.76	139.61	-16.28	2.44
<b>1.2 กลุ่มไม้ยืนต้น</b>	144.38	107.32	87.26	93.87	111.57	18.85	-4.48
ยางแผ่นดิบชั้น 3	143.24	106.18	86.05	92.66	110.24	18.97	-4.54
เมล็ดกาแฟคละ	253.24	225.72	233.25	230.74	277.80	20.40	2.95
พริกไทยดำคละ	321.15	477.35	612.12	611.10	370.36	-39.40	9.33
<b>1.3 กลุ่มไม้ผล</b>	162.71	185.75	199.11	247.28	204.44	-17.33	7.05
มะม่วงเขียวเสวย	177.54	188.71	191.62	270.26	202.54	-25.06	5.95
ส้มเขียวหวานคละ	208.23	319.95	303.48	355.64	277.25	-22.04	10.91
ทุเรียนพันธุ์หมอนทองคละ	151.67	191.89	241.83	268.86	355.75	32.32	24.01
สับปะรดโรงงาน	121.87	183.93	276.75	281.89	130.85	-53.58	12.42
ลำไยเกรดเอ	145.98	150.41	152.38	169.29	121.59	-28.18	-3.18
ลองกองคละ	108.70	105.51	120.04	133.97	134.29	0.23	5.67
เงาะพันธุ์โรงเรียน	161.95	203.29	191.48	236.78	198.47	-16.18	6.80
มังคุดคละ	79.38	136.53	119.69	135.13	207.74	53.73	31.57
กล้วยหอมทองขนาดคละ	197.88	209.58	238.66	258.23	278.23	7.75	8.93
ลิ้นจี่สดทั้งซ้อคละ	230.60	183.91	160.76	286.06	272.31	-4.81	10.08
<b>1.4 กลุ่มพืชผัก</b>	143.27	120.41	152.56	218.25	241.81	10.79	16.15
หอมแดงแห้งใหญ่คละ	107.13	70.82	145.71	163.19	206.43	26.50	27.58
กระเทียมแห้งคละ	192.73	163.89	182.65	332.95	355.67	6.82	21.40
มันฝรั่งโรงงาน	124.43	126.34	121.71	126.06	123.39	-2.12	-0.17
หอมหัวใหญ่ชนิดคละ	152.42	159.32	126.93	192.03	224.51	16.91	13.10

ตารางที่ 2.2 ดัชนีราคาสินค้าเกษตรที่เกษตรกรขายได้ที่ไร่นา ปี 2556-2560 (ต่อ)

รายการ	ปี					เพิ่ม/ลด ปี 59-60 (ร้อยละ)	อัตราการ ขยายตัว ปี 56-60 (ร้อยละ)
	2556	2557	2558	2559	2560		
<b>1.5 กลุ่มพืชน้ำมัน</b>	144.38	175.15	163.57	216.71	175.60	-18.97	7.06
ปาล์มน้ำมันทั้งทะลาย	130.88	157.57	148.91	196.43	146.79	-25.27	5.38
มะพร้าวแห้งใหญ่	190.43	261.03	222.88	330.48	381.94	15.57	21.58
ถั่วเหลืองคละ	173.60	168.56	140.30	133.92	139.48	4.15	-5.02
ถั่วลิสงทั้งเปลือกแห้งคละ	276.57	278.15	298.45	298.01	275.65	-7.51	0.05
<b>1.6 กลุ่มไม้ดอก</b>	57.72	47.77	47.53	52.96	46.21	-12.74	-4.76
กล้วยไม้สกุลหวาย	57.72	47.77	47.53	52.96	46.21	-12.74	-4.76
<b>2. หมวดปศุสัตว์</b>	127.59	139.03	128.70	129.73	120.02	-7.49	-1.29
สุกรมีชีวิต นน.>100 กก.	131.87	151.45	133.33	135.09	119.02	-11.90	-1.92
ไก่รุ่นพันธุ์เนื้อ	120.51	117.99	106.88	104.11	103.90	-0.20	-3.58
ไข่ไก่คละ	123.93	124.97	108.81	119.37	107.36	-10.05	-3.11
โคเนื้อขนาดกลาง	146.43	207.30	254.38	250.40	233.88	-6.60	14.03
<b>3. หมวดประมง</b>	161.63	182.69	147.20	147.66	151.96	2.91	-0.79
กุ้งขาวแวนนาไม (ขนาด 70 ตัว/กก.)	161.63	182.69	147.20	147.66	151.96	2.91	-0.79

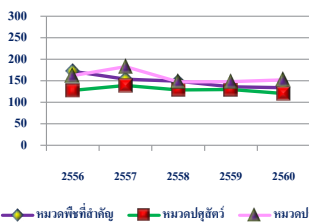

แผนภูมิที่ 2.1 ดัชนีราคาสินค้าเกษตรที่เกษตรกรขายได้ที่ไร่นาของหมวดพืชที่สำคัญ หมวดปศุสัตว์ และหมวดประมง ปี 2556-2560

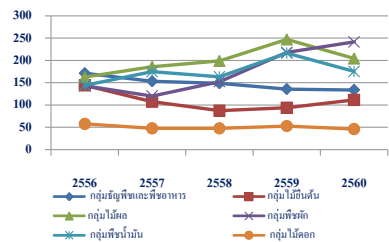

แผนภูมิที่ 2.2 ดัชนีราคาสินค้าเกษตรที่เกษตรกรขายได้ที่ไร่นาของหมวดพืชที่สำคัญ ปี 2556-2560

ตารางที่ 2.3 ดัชนีผลผลิตสินค้าเกษตรที่สำคัญ ปี 2556-2560

รายการ	ปี					เพิ่ม/ลด ปี 59-60 (ร้อยละ)	อัตราการ ขยายตัว ปี 56-60 (ร้อยละ)
	2556	2557	2558	2559	2560		
<b>รวมสินค้าภาคเกษตร</b>	130.65	130.20	126.10	126.15	133.29	5.66	0.55
<b>1. หมวดพืชที่สำคัญ</b>	137.19	137.32	127.91	122.28	130.60	6.81	-1.09
<b>1.1 กลุ่มธัญพืชและพืชอาหาร</b>	140.41	134.00	121.99	115.28	121.25	5.17	-3.46
ข้าวเปลือก	125.70	119.92	102.97	98.03	102.49	4.54	-4.75
ข้าวเปลือกเจ้าความชื้น 15 %	142.74	134.92	95.68	81.94	100.04	22.10	-6.71
ข้าวเปลือกเจ้าหอมมะลิ	105.57	102.50	128.17	132.67	122.06	-7.99	4.41
ข้าวเปลือกเหนียวเมล็ดยาว	106.46	102.60	90.45	96.70	84.40	-12.72	-5.32
อ้อยโรงงาน	239.56	245.42	249.05	207.38	241.43	16.42	0.90
มันสำปะหลังโรงงาน	189.20	165.52	177.44	179.86	170.36	-5.28	-2.31
ข้าวโพดเลี้ยงสัตว์	117.51	110.17	99.36	104.60	110.63	5.77	-1.26
ถั่วเขียว	85.57	84.50	83.65	85.66	89.98	5.05	1.30
<b>1.2 กลุ่มไม้ยืนต้น</b>	148.37	156.02	155.83	153.39	159.13	3.74	1.80
ยางแผ่นดิบ	149.97	157.94	157.87	155.33	161.14	3.74	1.85
กาแฟ	74.32	58.39	47.35	51.21	50.06	-2.23	-8.61
พริกไทย	9.63	8.48	10.15	10.18	18.33	79.97	22.02
<b>1.3 กลุ่มไม้ผล</b>	111.01	118.22	99.27	92.45	106.48	15.17	-0.31
มะม่วง	174.29	183.52	143.26	142.01	159.60	12.39	-1.28
ส้มเขียวหวาน	20.36	18.00	18.41	19.15	21.53	12.45	1.79
ทุเรียน	87.46	97.05	92.33	78.72	97.55	23.92	3.82
สับปะรดโรงงาน	94.72	87.80	83.60	92.28	97.85	6.04	1.08
ลำไย	120.00	139.70	128.64	108.81	144.27	32.60	6.42
ลองกอง	78.13	86.49	59.98	52.47	23.36	-55.49	-21.99
เงาะ	57.88	58.24	55.24	37.31	48.42	29.78	-1.80
มังคุด	131.65	136.41	94.24	88.33	98.94	12.02	-5.39
กล้วยหอม	58.68	51.68	50.54	45.25	49.44	9.26	-3.84
ลิ้นจี่	60.66	82.22	65.77	38.49	58.11	50.96	6.26
<b>1.4 กลุ่มพืชผัก</b>	69.46	66.52	64.51	62.73	68.77	9.63	-0.10
หอมแดง	56.47	56.06	46.98	45.35	60.20	32.74	3.09
กระเทียม	74.53	67.62	69.07	63.39	64.87	2.34	-3.25
มันฝรั่งโรงงาน	95.16	93.95	105.57	107.56	106.37	-1.11	2.97
หอมหัวใหญ่	70.20	66.54	61.39	73.19	55.11	-24.71	-4.61

ตารางที่ 2.3 ดัชนีผลผลิตสินค้าเกษตรที่สำคัญ ปี 2556-2560 (ต่อ)

รายการ	ปี					เพิ่ม/ลด ปี 59-60 (ร้อยละ)	อัตราการ ขยายตัว ปี 56-60 (ร้อยละ)
	2556	2557	2558	2559	2560		
<b>1.5 กลุ่มพืชน้ำมัน</b>	163.51	162.65	157.91	148.25	179.94	21.38	2.96
ปาล์มน้ำมัน	248.56	249.32	243.12	228.28	284.67	24.70	4.10
มะพร้าว	52.05	50.03	46.59	45.58	42.93	-5.82	-4.69
ถั่วเหลือง	30.16	26.20	24.76	19.32	17.36	-10.13	-12.69
ถั่วลิสง	66.42	58.25	57.18	49.40	54.96	11.26	-4.12
<b>1.6 กลุ่มไม้ดอก</b>	104.41	109.77	109.26	103.00	102.94	-0.06	-0.28
กล้วยไม้สกุลหวาย	104.41	109.77	109.26	103.00	102.94	-0.06	-0.28
<b>2. หมวดปศุสัตว์</b>	127.09	127.55	141.49	156.60	162.78	3.94	6.48
สุกรมีชีวิต นน.>100 กก.	115.35	104.61	130.86	153.95	157.07	2.03	8.86
ไก่รุ่นพันธุ์เนื้อ	145.49	159.44	166.65	179.11	188.16	5.05	6.66
ไข่ไก่	154.05	160.29	163.01	170.02	179.71	5.70	3.94
โคเนื้อขนาดกลาง	85.71	82.73	82.84	85.05	90.25	6.11	1.36
<b>3. หมวดประมง</b>	65.57	55.77	59.08	79.77	76.21	-4.46	5.39
กุ้งขาวแวนนาไม (ขนาด 70 ตัว/กก.)	65.57	55.77	59.08	79.77	76.21	-4.46	5.39

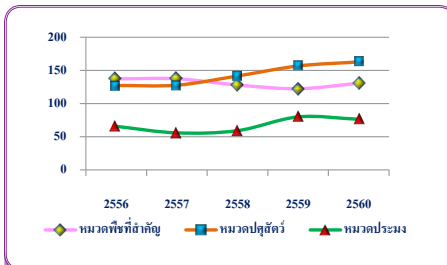

แผนภูมิที่ 2.3 ดัชนีผลผลิตสินค้าเกษตรที่สำคัญ ของหมวดพืชที่สำคัญหมวดปศุสัตว์ และหมวดประมงปี 2556-2560

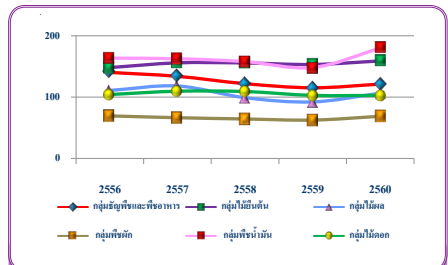

แผนภูมิที่ 2.4 ดัชนีผลผลิตสินค้าเกษตรที่สำคัญ ของหมวดพืชที่สำคัญ ปี 2556-2560

ตารางที่ 2.4 ดัชนีมูลค่าผลผลิตสินค้าเกษตรที่สำคัญ ปี 2556-2560

รายการ	ปี					เพิ่ม/ลด ปี 59-60 (ร้อยละ)	อัตราการ ขยายตัว ปี 56-60 (ร้อยละ)
	2556	2557	2558	2559	2560		
<b>รวมสินค้าเกษตร</b>	199.33	186.64	170.25	175.84	180.66	2.74	-2.28
<b>1. หมวดพืชที่สำคัญ</b>	218.68	197.45	175.07	174.10	182.85	5.03	-4.14
<b>1.1 กลุ่มธัญพืชและพืชอาหาร</b>	240.89	205.63	181.63	156.54	162.37	3.72	-9.10
ข้าวเปลือก	212.34	174.34	146.10	132.08	129.73	-1.78	-11.37
ข้าวเปลือกเจ้าความชื้น 15%	201.32	156.40	111.54	97.29	116.35	19.60	-11.04
ข้าวเปลือกเจ้าหอมมะลิ	214.08	183.85	215.83	179.59	161.84	-9.88	-5.85
ข้าวเปลือกเหนียวเมล็ดยาว	229.50	203.82	172.24	195.36	143.52	-26.54	-9.95
อ้อยโรงงาน	423.27	412.12	362.86	284.72	429.53	50.86	3.68
มันสำปะหลังโรงงานสดคละ	297.97	257.40	282.83	202.27	176.65	-12.67	-11.22
ข้าวโพดเลี้ยงสัตว์ความชื้นไม่เกิน 14.5 %	190.42	163.69	163.55	157.03	140.13	-10.76	-7.22
ถั่วเขียวผิวมันเมล็ดใหญ่คละ	116.33	154.57	157.47	142.84	125.63	-12.05	3.35
<b>1.2 กลุ่มไม้ยืนต้น</b>	214.21	167.45	135.98	143.99	177.53	23.30	-2.86
ยางแผ่นดิบชั้น 3	214.81	167.70	135.85	143.93	177.64	23.42	-2.89
เมล็ดกาแฟคละ	188.20	131.79	110.44	118.15	139.07	17.71	-5.37
พริกไทยดำคละ	30.91	40.50	62.15	62.23	67.88	9.07	23.42
<b>1.3 กลุ่มไม้ผล</b>	180.63	219.59	197.66	228.62	217.69	-4.78	5.62
มะม่วงเขียวเสวย	309.44	346.31	274.51	383.79	323.26	-15.77	3.81
ส้มเขียวหวานคละ	42.39	57.59	55.88	68.10	59.70	-12.33	10.61
ทุเรียนหมอนทอง	132.65	186.23	223.27	211.65	347.04	63.97	29.76
สับปะรดโรงงาน	115.43	161.48	231.36	260.12	128.04	-50.78	11.21
ลำไยเกรด A	175.17	210.12	196.02	184.20	175.42	-4.77	0.61
ลองกองคละ	84.93	91.26	72.00	70.30	31.36	-55.38	-17.85
เงาะโรงเรียน	93.74	118.39	105.77	88.35	96.11	8.78	1.99
มังคุดคละ	104.50	186.24	112.80	119.35	205.54	72.21	29.20
กล้วยหอมทองขนาดคละ	116.12	108.32	120.62	116.84	137.54	17.72	4.81
ลิ้นจี่สดทั้งช่อคละ	139.87	151.22	105.74	110.11	158.23	43.70	6.47
<b>1.4 กลุ่มพืชผัก</b>	99.52	80.09	98.42	136.92	166.30	21.46	15.99
หอมแดงแห้งใหญ่คละ	60.50	39.71	68.45	74.01	124.27	67.92	28.52
กระเทียมแห้งใหญ่คละ	143.64	110.83	126.16	211.05	230.73	9.32	16.90
มันฝรั่งโรงงาน	118.40	118.70	128.48	135.59	131.25	-3.20	2.71
หอมหัวใหญ่ชนิดคละ	107.00	106.02	77.92	140.55	123.73	-11.97	10.25

ตารางที่ 2.4 ดัชนีมูลค่าผลผลิตสินค้าเกษตรที่สำคัญ ปี 2556-2560 (ต่อ)

รายการ	ปี					เพิ่ม/ลด ปี 59-60 (ร้อยละ)	อัตราการ ขยายตัว ปี 56-60 (ร้อยละ)
	2556	2557	2558	2559	2560		
<b>1.5 กลุ่มพืชน้ำมัน</b>	236.07	284.87	258.29	321.26	315.98	-1.64	8.52
ปาล์มน้ำมันทั้งทะลาย	325.31	392.85	362.04	448.40	417.88	-6.81	7.49
มะพร้าวแห้งขนาดใหญ่	99.13	130.59	103.84	150.63	163.95	8.84	16.29
ถั่วเหลืองคละ	52.37	44.17	34.73	25.87	24.21	-6.40	-17.23
ถั่วลิสงทั้งเปลือกแห้งคละ	183.69	162.01	170.65	147.21	151.49	2.91	-4.33
<b>1.6 กลุ่มไม้ดอก</b>	60.27	52.44	51.92	54.55	47.57	-12.80	-5.43
กล้วยไม้สกุลหวาย	60.27	52.44	51.92	54.55	47.57	-12.80	-5.43
<b>2. หมวดปศุสัตว์</b>	162.16	177.32	182.09	203.17	195.37	-3.84	4.94
สุกรมีชีวิต นน.> 100 กก.	152.12	158.44	174.47	207.97	186.94	-10.11	5.84
ไก่รุ่นพันธุ์เนื้อ	175.33	188.12	178.11	186.48	195.50	4.84	2.88
ไข่ไก่คละ	190.92	200.32	177.37	202.95	192.94	-4.93	0.74
โคเนื้อขนาดกลาง	125.51	171.50	210.73	212.97	211.08	-0.89	14.92
<b>3. หมวดประมง</b>	105.97	101.90	86.97	117.79	115.81	-1.68	3.82
กุ้งขาวแวนนาไม (ขนาด 70 ตัวต่อ กก.)	105.97	101.90	86.97	117.79	115.81	-1.68	3.82

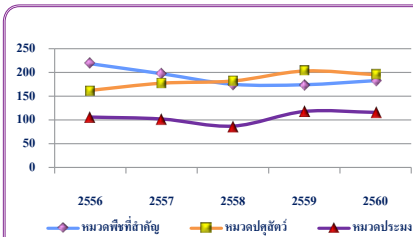

แผนภูมิที่ 2.5 ดัชนีมูลค่าผลผลิตสินค้าเกษตรที่สำคัญของหมวดพืชที่สำคัญ หมวดปศุสัตว์ และหมวดประมง ปี 2556-2560

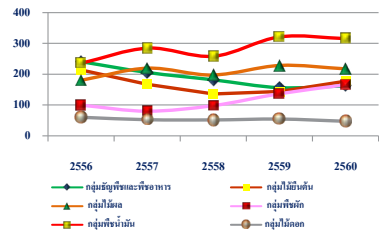

แผนภูมิที่ 2.6 ดัชนีมูลค่าผลผลิตสินค้าเกษตรที่สำคัญของหมวดพืชที่สำคัญ ปี 2556-2560





# ตอนที่ 3

## การผลิตภาคการเกษตร

### 3.1 ข้าวและพืชไร่

ในช่วงปีเพาะปลูก 2556/57-2560/61 ผลผลิตข้าวและพืชไร่ ส่วนใหญ่มีอัตราการขยายตัวเฉลี่ยต่อปีเพิ่มขึ้น ได้แก่ **ข้าวนาปรัง** ร้อยละ 13.89 **ข้าวโพดเลี้ยงสัตว์** ร้อยละ 1.02 **อ้อยโรงงาน** ร้อยละ 0.15 และ **สับปะรดโรงงาน** ร้อยละ 1.08 สำหรับพืชไร่ที่มีอัตราการขยายตัวเฉลี่ยต่อปีลดลง ได้แก่ **ข้าวนาปี** ร้อยละ 2.02 **มันสำปะหลังโรงงาน** ร้อยละ 2.18 **ถั่วเหลือง** ร้อยละ 6.85 ซึ่งผลผลิตส่วนใหญ่เพิ่มขึ้นเนื่องจากปริมาณน้ำเพียงพอไม่กระทบแล้งประกอบกับภาครัฐได้ดำเนินมาตรการและโครงการเพื่อส่งเสริมการเพาะปลูกส่งผลให้ผลผลิตเพิ่มขึ้น (ตารางที่ 3.1)

ปีเพาะปลูก 2560/61 ข้าวและพืชไร่ที่สำคัญมีการผลิตเพิ่มขึ้นจากปีเพาะปลูก 2559/60 ในเกือบทุกสินค้า ได้แก่ **ข้าวนาปี** เนื้อที่เพาะปลูกเพิ่มขึ้นร้อยละ 0.54 ผลผลิตลดลง ร้อยละ 4.60 **ข้าวนาปรัง** เนื้อที่เพาะปลูกเพิ่มขึ้นร้อยละ 22.79 ผลผลิตเพิ่มขึ้นร้อยละ 29.18 **ข้าวโพดเลี้ยงสัตว์** เนื้อที่เพาะปลูกเพิ่มขึ้นร้อยละ 3.51 ผลผลิตเพิ่มขึ้นร้อยละ 12.94 **อ้อยโรงงาน** เนื้อที่เพาะปลูกเพิ่มขึ้นร้อยละ 0.03 ผลผลิตเพิ่มขึ้นร้อยละ 10.74 และ **สับปะรดโรงงาน** เนื้อที่เพาะปลูกเพิ่มขึ้นร้อยละ 4.66 ผลผลิตเพิ่มขึ้นร้อยละ 6.00 ยกเว้น **มันสำปะหลังโรงงาน** เนื้อที่เพาะปลูกลดลงร้อยละ 9.70 ผลผลิตลดลงร้อยละ 10.67 การผลิตส่วนใหญ่เพิ่มขึ้น เนื่องจากปีเพาะปลูก 2560/61 ปริมาณน้ำเพียงพอต่อการเพาะปลูก และการเจริญเติบโต โดยมีปริมาณน้ำฝนมากกว่าปีเพาะปลูก 2559/60 (ตารางที่ 3.1)

### 3.2 ไม้พล ไม้ยืนต้น

ในช่วงปี 2556-2560 ผลผลิตไม้ผล ไม้ยืนต้นที่สำคัญส่วนใหญ่มีอัตราการขยายตัวเฉลี่ยต่อปีเพิ่มขึ้น ได้แก่ **ยางพารา** ร้อยละ 1.58 **ปาล์มน้ำมัน** ร้อยละ 4.10 **ลำไย** ร้อยละ 6.39 **ลิ้นจี่** ร้อยละ 6.61 **ทุเรียน** ร้อยละ 3.85 ส่วนไม้ผล ไม้ยืนต้นที่มีอัตราการขยายตัวของผลผลิตเฉลี่ยต่อปีลดลง ได้แก่ **มังคุด** ร้อยละ 5.35 **เงาะ** ร้อยละ 1.84 **ลองกอง** ร้อยละ 22.02 และ **กาแฟ**

ร้อยละ 7.12 โดยผลผลิตส่วนใหญ่ลดลงตั้งแต่ปี 2557-2559 เนื่องจากได้รับผลกระทบจากสถานการณ์ภัยแล้งที่เกิดขึ้นตั้งแต่ปลายปี 2557 จนถึงกลางปี 2559

ปี 2560 ไม้ผล ไม้ยืนต้นที่สำคัญมีผลผลิตเพิ่มขึ้น ได้แก่ **ยางพารา** เนื้อที่ที่กรีดยังได้เพิ่มขึ้นร้อยละ 3.34 ผลผลิตเพิ่มขึ้นร้อยละ 2.65 **ปาล์มน้ำมัน** เนื้อที่ให้ผลเพิ่มขึ้นร้อยละ 11.22 ผลผลิตเพิ่มขึ้นร้อยละ 24.70 **ลำไย** เนื้อที่ให้ผลเพิ่มขึ้นร้อยละ 2.72 ผลผลิตเพิ่มขึ้นร้อยละ 32.52 **ลิ้นจี่** เนื้อที่ให้ผลเพิ่มขึ้นร้อยละ 4.55 ผลผลิตเพิ่มขึ้นร้อยละ 53.33 **ทุเรียน** เนื้อที่ให้ผลเพิ่มขึ้นร้อยละ 2.37 ผลผลิตเพิ่มขึ้นร้อยละ 24.02 **มังคุด** เนื้อที่ให้ผลลดลงร้อยละ 0.72 ผลผลิตเพิ่มขึ้นร้อยละ 12.30 **เงาะ** เนื้อที่ให้ผลเท่าเดิม ผลผลิตเพิ่มขึ้นร้อยละ 29.69 **ลองกอง** เนื้อที่ให้ผลลดลงร้อยละ 5.45 ผลผลิตลดลงร้อยละ 55.56 **กาแฟ** เนื้อที่ให้ผลลดลงร้อยละ 0.78 ผลผลิตลดลงร้อยละ 16.13 ซึ่งการผลิตส่วนใหญ่เพิ่มขึ้นเนื่องจากเนื้อที่ให้ผลของแต่ละสินค้าเพิ่มขึ้น อีกทั้งสภาพอากาศเอื้ออำนวย ปริมาณน้ำฝนเพียงพอต่อความต้องการทำให้การออกดอกและการติดผลดี ประกอบกับราคาในปีที่ผ่านมาอยู่ในเกณฑ์ดี จึงใจให้เกษตรกรดูแลเอาใจใส่มากขึ้นส่งผลให้ภาพรวมผลผลิตเพิ่มขึ้น (ตารางที่ 3.2)

### 3.3 พืชผัก

ในช่วงปี 2556-2560 ผลผลิตพืชผักที่สำคัญมีอัตราการขยายตัวเฉลี่ยต่อปีเพิ่มขึ้น ได้แก่ **หอมแดง** ร้อยละ 3.77 และ**มันฝรั่ง** ร้อยละ 1.41 **มะเขือเทศ** ร้อยละ 3.86 **ข้าวโพดหวาน** ร้อยละ 7.25 สำหรับพืชผักที่มีอัตราการขยายตัวเฉลี่ยต่อปีลดลง ได้แก่ **กระเทียม** ร้อยละ 3.18 **หอมหัวใหญ่** ร้อยละ 5.28 **ข้าวโพดฝักอ่อน** ร้อยละ 2.86

ปี 2560 พืชผักสำคัญที่มีการผลิตเพิ่มขึ้น ได้แก่ **กระเทียม** เนื้อที่เพาะปลูกเพิ่มขึ้นร้อยละ 10.77 ผลผลิตเพิ่มขึ้นร้อยละ 1.47 **หอมแดง** เนื้อที่เพาะปลูกเพิ่มขึ้นร้อยละ 18.37 ผลผลิตเพิ่มขึ้นร้อยละ 46.59 เนื่องจากราคาที่เกษตรกรขายได้ในปีที่ผ่านมาของทั้ง 2 พืช อยู่ในเกณฑ์ดี รวมทั้งสภาพอากาศเอื้ออำนวย ปริมาณน้ำเพียงพอต่อการเพาะปลูกและการเจริญเติบโตของพืชทั้ง 2 ชนิด ส่งผลให้ผลผลิตเพิ่มมากขึ้น **มะเขือเทศ** เนื้อที่เพาะปลูกเพิ่มขึ้นร้อยละ 3.37 ผลผลิตเพิ่มขึ้นร้อยละ 3.32 เนื่องจากราคาอยู่ในเกณฑ์ดีจึงใจให้เกษตรกรขยายพื้นที่ปลูก **ข้าวโพดฝักอ่อน** เนื้อที่เพาะปลูกเพิ่มขึ้นร้อยละ 0.16 ผลผลิตเพิ่มขึ้นร้อยละ 2.13 เนื่องจากรัฐบาลมีโครงการส่งเสริมการปลูกพืชหลากหลายฤดูนาปรัง ปี 60 ส่งผลให้เกษตรกรในหลายพื้นที่เพาะปลูกเพิ่มขึ้น อีกทั้งปริมาณน้ำเพียงพอต่อการเพาะปลูก และไม่เป็นโรค ส่งผลให้ภาพรวมผลผลิตเพิ่มขึ้น **ข้าวโพดหวาน** เนื้อที่เพาะปลูกเพิ่มขึ้นร้อยละ 1.06 ผลผลิตเพิ่มขึ้นร้อยละ 3.12 เนื่องจากภาคเอกชนมีความต้องการใช้วัตถุดิบเพิ่มมากขึ้น มีการส่งเสริมการเพาะปลูกในรูปแบบ Contract Farming รวมทั้งสภาพอากาศเหมาะสมต่อการเจริญเติบโต ส่งผลให้ภาพรวมเพิ่มขึ้น ส่วนพืชผักที่มีการผลิตลดลง ได้แก่ **หอมหัวใหญ่** เนื้อที่เพาะปลูกลดลงร้อยละ 10.00 ผลผลิตลดลงร้อยละ 22.50 เนื่องจาก

ในช่วงเพาะกล้ามีฝนตกมากทำให้แปลงต้นกล้าที่เกษตรกรเพาะไว้เกิดน้ำท่วมขังต้นกล้าเน่าเสียหาย ส่งผลให้เนื้อที่เพาะปลูกและผลผลิตลดลง **มันฝรั่ง** เนื้อที่เพาะปลูกลดลงร้อยละ 5.00 ผลผลิตลดลงร้อยละ 10.83 เนื่องจากบริษัทผู้รับซื้อมันฝรั่งจำกัดพื้นที่เพาะปลูกประกอบกับการนำเข้าหัวพันธุ์ดีกว่ากำหนดทำให้เลยฤดูกาลเพาะปลูกส่งผลให้เกษตรกรลดพื้นที่ปลูกแล้วปรับเปลี่ยนไปปลูกพืชอื่นอีกทั้งในช่วงมันฝรั่งลงหัวสภาพอากาศแปรปรวนหนาวสลับร้อนทำให้มันฝรั่งหัวเล็กแป้งน้อยส่งผลให้ผลผลิตลดลง (ตารางที่ 3.3)

### 3.4 ปศุสัตว์

ในช่วงปี 2556-2560 ผลผลิตของสินค้าปศุสัตว์ที่มีอัตราการขยายตัวเฉลี่ยต่อปีเพิ่มขึ้น มีจำนวน 5 สินค้า ได้แก่ **ไก่เนื้อ** ปริมาณการผลิต เพิ่มขึ้นร้อยละ 6.89 เนื่องจากมีการขยายการผลิตเพิ่มขึ้นตามความต้องการของตลาดและการส่งออกที่เพิ่มขึ้นเพราะไก่เนื้อของไทยมีการจัดการฟาร์มที่ได้มาตรฐาน โดยจำนวนตัว ณ วันที่ 1 มกราคม เพิ่มขึ้นร้อยละ 4.70 **ไข่ไก่** ปริมาณไข่ไก่เพิ่มขึ้นร้อยละ 4.74 ตามความต้องการบริโภคที่เพิ่มขึ้น จำนวนตัว ณ วันที่ 1 มกราคม เพิ่มขึ้นร้อยละ 2.50 **สุกร** ปริมาณการผลิต เพิ่มขึ้นร้อยละ 9.45 เนื่องจากปริมาณความต้องการบริโภคจากทั้งในประเทศ และตลาดต่างประเทศขยายตัวเพิ่มขึ้นอย่างต่อเนื่อง ผู้ผลิตขนาดกลางและขนาดใหญ่มีการจัดการฟาร์มได้อย่างมีประสิทธิภาพ และป้องกันได้ดีส่งผลให้ภาพรวมอัตราการเกิดสูงขึ้น และจำนวนสุกร ณ วันที่ 1 มกราคม เพิ่มขึ้นร้อยละ 0.02 **โคนม** ปริมาณน้ำนมดิบ เพิ่มขึ้นร้อยละ 2.09 เนื่องจากราคาอยู่ในเกณฑ์ดีลูกโคเกิดใหม่ในรอบปีมีจำนวนเพิ่มขึ้นมีการพัฒนาการเลี้ยงโคนมโดยการจัดการฟาร์มที่เป็นระบบตามมาตรฐานฟาร์มที่ดีและมีประสิทธิภาพในการเลี้ยง อีกทั้งปัญหาโรคระบาดคลี่คลายไปในทิศทางที่ดีขึ้นทำให้อัตราการให้นมสูงขึ้น จำนวนตัว ณ วันที่ 1 มกราคม เพิ่มขึ้นร้อยละ 2.26 **โคเนื้อ** ปริมาณการผลิต เพิ่มขึ้นร้อยละ 0.96 เนื่องจากมีโครงการส่งเสริมการเลี้ยงโคเนื้อเพื่อสนับสนุนปริมาณโคเนื้อให้เพิ่มขึ้น จำนวนตัว ณ วันที่ 1 มกราคม ลดลงร้อยละ 1.36 มีการส่งออกไปประเทศเพื่อนบ้านจำนวนมากสำหรับสินค้าปศุสัตว์ที่มีอัตราการขยายตัวเฉลี่ยต่อปีลดลง ได้แก่ **กระบือ** ปริมาณการผลิต ลดลงร้อยละ 6.68 และจำนวนตัว ณ วันที่ 1 มกราคม ลดลงร้อยละ 8.64 เนื่องจากส่งออกไปประเทศเพื่อนบ้านจำนวนมาก ขาดแคลนแรงงานและพื้นที่เลี้ยง (ตารางที่ 3.4)

ปี 2560 สินค้าปศุสัตว์ที่มีการผลิตเพิ่มขึ้นจากปี 2559 ได้แก่ **ไก่เนื้อ** ปริมาณการผลิตเพิ่มขึ้นร้อยละ 5.98 เนื่องจากมีการขยายการผลิตเพิ่มขึ้นเพื่อตอบสนองต่อความต้องการบริโภคและการส่งออกที่เพิ่มขึ้น เพราะการผลิตไก่เนื้อของไทยมีการจัดการฟาร์มที่ได้มาตรฐาน และมีระบบการผลิตที่ปลอดภัยเป็นที่ยอมรับของผู้บริโภคจำนวนตัว ณ 1 มกราคม เพิ่มขึ้นร้อยละ 9.53 **ไข่ไก่** ปริมาณไข่ไก่ เพิ่มขึ้นร้อยละ 8.29 เนื่องจากราคาไข่ไก่ปี 2557 อยู่ในเกณฑ์ค่อนข้างดีจึงเป็น

แรงจูงใจให้เกษตรกรขยายการผลิตยางโกโก้เพิ่มขึ้นและจำนวนตัว ณ 1 มกราคม เพิ่มขึ้นร้อยละ 2.73 **สุกร** ปริมาณการผลิต เพิ่มขึ้นร้อยละ 6.09 เนื่องจากราคาสุกรที่เกษตรกรขายได้ในปี 2557 ปรับตัวสูงขึ้น ทำให้ผู้เลี้ยงรายใหญ่และรายกลางขยายการผลิตเพิ่มขึ้น ถึงแม้จะมีปัญหาเรื่องโรคในสุกรเพิ่มขึ้น แต่เกษตรกรส่วนใหญ่สามารถปรับปรุงด้านการจัดการฟาร์ม และควบคุมโรคได้ดีขึ้น ส่งผลให้ผู้เลี้ยงสุกรมีศักยภาพขยายการผลิตเพิ่มขึ้นจำนวนตัว ณ 1 มกราคม เพิ่มขึ้นร้อยละ 10.10 **โคเนื้อ** ปริมาณการผลิตเพิ่มขึ้นร้อยละ 4.48 เนื่องจากราคาโคเนื้อที่สูงขึ้นในปี 2556-2557 ประกอบกับตลาดทั้งภายใน และประเทศเพื่อนบ้านมีความต้องการ จูงใจให้เกษตรกรบางส่วนเลี้ยงโคเนื้อเพิ่มขึ้นโดยจำนวนตัว ณ 1 มกราคม เพิ่มขึ้นร้อยละ 1.98 **กระบือ** ปริมาณการผลิต เพิ่มขึ้นร้อยละ 4.46 และจำนวนตัว ณ 1 มกราคม ลดลงร้อยละ 6.45 สำหรับสินค้าปศุสัตว์ที่มีการผลิตลดลง ได้แก่ **โคนม** ปริมาณน้ำนมดิบ ลดลงร้อยละ 0.25 เนื่องจากปี 2560 สภาพภูมิอากาศแปรปรวน ช่วงต้นปีสภาพอากาศแห้งแล้ง อากาศร้อนจัดทำให้แม่โคเครียด ประกอบกับช่วงกลางปีฝนตกหนักบางพื้นที่ แม่โคประสบปัญหาโรคปากเท้าเปื่อยระบาดหนัก อีกทั้งบางส่วนเป็นโรคปอดอักเสบตาย แม่โครีดนมลดลง ปริมาณน้ำนมจึงลดลงด้วย จำนวนตัว ณ 1 มกราคม เพิ่มขึ้นร้อยละ 3.04 (ตารางที่ 3.4)

### 3.5 ประมง

ในช่วง ปี 2556-2559 ปริมาณการผลิตสัตว์น้ำที่จับได้ทั้งหมด มีอัตราการขยายตัวเฉลี่ยต่อปีลดลง ร้อยละ 1.96 และมูลค่าสัตว์น้ำที่จับได้ทั้งหมด มีอัตราการขยายตัวเฉลี่ยต่อปีลดลง ร้อยละ 2.98 เมื่อพิจารณาแยกตามประเภทของสัตว์น้ำจืดและสัตว์น้ำเค็ม ปริมาณสัตว์น้ำจืดที่จับได้ มีอัตราการลดลงทั้งปริมาณและมูลค่า เฉลี่ยร้อยละ 2.96 และ 0.12 ตามลำดับ สำหรับสัตว์น้ำเค็มที่จับได้มีอัตราการลดลงทั้งปริมาณและมูลค่าเฉลี่ยร้อยละ 1.66 และ 3.85 ตามลำดับ โดยลดลงทั้งสัตว์น้ำเค็มที่ได้จากการเพาะเลี้ยง และที่จับได้จากธรรมชาติ (ตารางที่ 3.5)

ปี 2559 ปริมาณสัตว์น้ำที่จับได้เพิ่มขึ้นจากปี 2558 ร้อยละ 2.28 และมูลค่าเพิ่มขึ้นร้อยละ 3.47 เมื่อพิจารณาแยกตามประเภทของสัตว์น้ำจืดและสัตว์น้ำเค็ม พบว่า สัตว์น้ำจืดมีปริมาณและมูลค่าเพิ่มขึ้น ร้อยละ 0.51 และ 5.71 ตามลำดับ สำหรับสัตว์น้ำเค็มมีปริมาณและมูลค่าเพิ่มขึ้น ร้อยละ 2.80 และ 2.75 ตามลำดับ (ตารางที่ 3.5)

ตารางที่ 3.1 เนื้อที่ ผลผลิตและผลผลิตต่อไร่ของ ข้าวและพืชไร่ที่สำคัญ ปีเพาะปลูก 2556/57-2560/61

เนื้อที่: พันไร่

ผลผลิต: พันตัน

ผลผลิตต่อไร่: กก.

สินค้า		ปี					เพิ่ม/ลด ปี 59/60 - 60/61 (ร้อยละ)	อัตราการ ขยายตัว ปี 56/57 - 60/61 (ร้อยละ)
		2556/57	2557/58	2558/59	2559/60	2560/61*		
ข้าวนาปี	เนื้อที่เพาะปลูก	62,080	60,791	58,063	58,645	58,962	0.54	-1.26
	ผลผลิต	27,090	26,270	21,312	25,236	24,074	-4.60	-2.02
	ผลผลิตต่อไร่	436	432	419	430	408	-5.12	-1.60
ข้าวนาปรัง	เนื้อที่เพาะปลูก	15,055	8,461	5,138	10,457	12,840	22.79	10.80
	ผลผลิต	9,672	5,347	3,109	6,621	8,553	29.18	13.89
	ผลผลิตต่อไร่	642	632	605	633	666	5.21	1.00
ข้าวโพด เลี้ยงสัตว์	เนื้อที่เพาะปลูก	7,427	7,232	6,587	6,489	6,717	3.51	-2.38
	ผลผลิต	4,876	4,730	4,029	4,390	4,958	12.94	1.02
	ผลผลิตต่อไร่	657	654	612	676	738	9.17	3.19
มันสำปะหลัง โรงงาน	เนื้อที่เก็บเกี่ยว	8,431	8,961	9,065	8,714	7,869	-9.70	-1.53
	ผลผลิต	30,022	32,358	31,161	30,495	27,240	-10.67	-2.18
	ผลผลิตต่อไร่	3,561	3,611	3,437	3,499	3,462	-1.06	-0.67
อ้อยโรงงาน	เนื้อที่เก็บเกี่ยว	8,456	9,591	10,278	9,864	9,867	0.03	4.15
	ผลผลิต	103,697	106,333	94,064	92,989	102,977	10.74	0.15
	ผลผลิตต่อไร่	12,263	11,080	9,150	9,430	10,440	10.71	-3.32
ถั่วเหลือง	เนื้อที่เพาะปลูก	196	237	167	137	136	-0.73	-6.83
	ผลผลิต	53	58	42	38	38	0.83	-6.85
	ผลผลิตต่อไร่	273	246	254	275	281	2.18	0.95
สับปะรด โรงงาน	เนื้อที่เก็บเกี่ยว	533	452	447	494	517	4.66	-0.28
	ผลผลิต	2,068	1,917	1,825	2,015	2,136	6.00	1.08
	ผลผลิตต่อไร่	3,880	4,237	4,085	4,082	4,132	1.22	1.69

หมายเหตุ: \* ประมาณการ

ที่มา: อ้อยโรงงาน ปีเพาะปลูก 2557/58 - 2560/61 เป็นข้อมูลสำนักงานคณะกรรมการอ้อยและน้ำตาลทราย

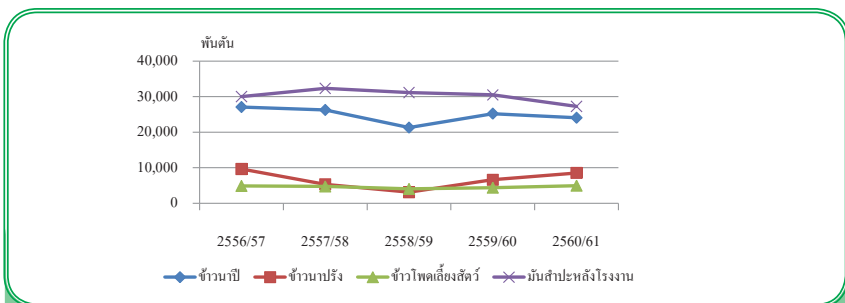

แผนภูมิที่ 3.1 ผลผลิตของข้าวและพืชไร่ที่สำคัญ ปีเพาะปลูก 2556/57 - 2560/61

### ตารางที่ 3.2 เนื้อที่ ผลิต และผลผลิตต่อไร่ของไม้ผล ไม้อืนต้นที่สำคัญ ปี 2556-2560

เนื้อที่: พันไร่

ผลผลิต: พันตัน

ผลผลิตต่อไร่: กก.

สินค้า		ปี					เพิ่ม/ลด ปี 59-60 (ร้อยละ)	อัตราการ ขยายตัว ปี 56-60 (ร้อยละ)
		2556	2557	2558	2559	2560		
ยางพารา	เนื้อที่ที่กรีดได้	17,386	18,159	18,426	18,466	19,082	3.34	2.37
	ผลผลิต	4,193	4,416	4,414	4,343	4,458	2.65	1.58
	ผลผลิตต่อไร่	241	243	240	235	234	-0.43	-0.73
ปาล์มน้ำมัน	เนื้อที่ให้ผล	3,773	4,008	4,187	4,384	4,876	11.22	6.66
	ผลผลิต	12,435	12,445	12,163	11,420	14,241	24.70	4.10
	ผลผลิตต่อไร่	3,296	3,105	2,905	2,605	2,921	12.13	-2.61
ลำไย	เนื้อที่ให้ผล	1,038	1,052	1,058	1,066	1,095	2.72	1.26
	ผลผลิต	855	995	916	775	1,027	32.52	6.39
	ผลผลิตต่อไร่	823	946	866	727	938	29.02	5.00
ลิ้นจี่	เนื้อที่ให้ผล	130	121	119	110	115	4.55	-2.90
	ผลผลิต	48	65	52	30	46	53.33	6.61
	ผลผลิตต่อไร่	369	536	437	275	401	45.82	8.88
ทุเรียน	เนื้อที่ให้ผล	577	571	583	591	605	2.37	1.20
	ผลผลิต	569	632	601	512	635	24.02	3.85
	ผลผลิตต่อไร่	986	1,107	1,031	867	1,049	20.99	2.62
มังคุด	เนื้อที่ให้ผล	409	413	415	418	415	-0.72	0.37
	ผลผลิต	279	289	200	187	210	12.30	-5.35
	ผลผลิตต่อไร่	682	701	482	448	505	12.72	-5.70
เงาะ	เนื้อที่ให้ผล	289	270	260	253	253	0.00	-3.24
	ผลผลิต	298	300	284	192	249	29.69	-1.84
	ผลผลิตต่อไร่	1,031	1,108	1,092	759	985	29.78	1.33
ลองกอง	เนื้อที่ให้ผล	371	361	392	312	295	-5.45	-4.99
	ผลผลิต	161	178	123	108	48	-55.56	-22.02
	ผลผลิตต่อไร่	433	493	374	346	163	-52.89	-17.66
กาแฟ	เนื้อที่ให้ผล	298	261	251	255	253	-0.78	-3.86
	ผลผลิต	38	38	26	31	26	-16.13	-7.12
	ผลผลิตต่อไร่	126	145	104	120	102	-15.00	-3.20

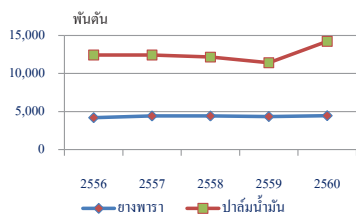

แผนภูมิที่ 3.2 ผลผลิตของยางพาราและปาล์มน้ำมัน ปี 2556-2560

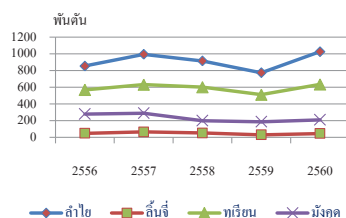

แผนภูมิที่ 3.3 ผลผลิตของไม้ผล ปี 2556-2560

ตารางที่ 3.3 เนื้อที่ ผลิตและผลผลิตต่อไร่ของพืชผักที่สำคัญปี 2556-2560

เนื้อที่: พันไร่  
ผลผลิต: พันตัน  
ผลผลิตต่อไร่: กก.

สินค้า		ปี					เพิ่ม/ลด ปี 59-60 (ร้อยละ)	อัตราการ ขยายตัว ปี 56-60 (ร้อยละ)
		2556	2557	2558	2559	2560		
กระเทียม	เนื้อที่เพาะปลูก	95	80	72	65	72	10.77	-6.19
	ผลผลิต	79	72	74	68	69	1.47	-3.18
	ผลผลิตต่อไร่	839	905	1,027	1,047	964	-7.93	3.84
หอมแดง	เนื้อที่เพาะปลูก	71	67	66	49	58	18.37	-3.63
	ผลผลิต	129	131	130	88	129	46.59	3.77
	ผลผลิตต่อไร่	1,808	1,965	1,979	1,811	2,230	23.14	6.01
หอมหัวใหญ่	เนื้อที่เพาะปลูก	10	9	9	10	9	-10.00	-2.22
	ผลผลิต	40	38	35	40	31	-22.50	-5.28
	ผลผลิตต่อไร่	3,938	4,282	4,009	4,202	3,451	-17.87	-2.67
มันฝรั่ง	เนื้อที่เพาะปลูก	45	39	49	40	38	-5.00	-2.76
	ผลผลิต	105	100	126	120	107	-10.83	1.41
	ผลผลิตต่อไร่	2,325	2,538	2,567	3,003	2,829	-5.79	5.37
มะเขือเทศ	เนื้อที่เพาะปลูก	35	37	35	36	38	3.37	2.32
	ผลผลิต	106	119	115	119	123	3.32	3.86
	ผลผลิตต่อไร่	3,058	3,190	3,289	3,256	3,254	-0.06	1.59
ข้าวโพดฝักอ่อน	เนื้อที่เพาะปลูก	192	187	172	170	170	0.16	-2.87
	ผลผลิต	273	269	241	237	242	2.13	-2.86
	ผลผลิตต่อไร่	1,423	1,441	1,406	1,393	1,420	1.94	-0.04
ข้าวโพดหวาน	เนื้อที่เพาะปลูก	215	229	221	232	234	1.06	2.27
	ผลผลิต	386	459	434	487	503	3.12	7.25
	ผลผลิตต่อไร่	1,796	2,010	1,962	2,103	2,146	2.04	4.69

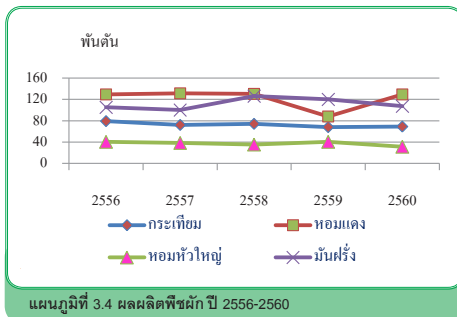

แผนภูมิที่ 3.4 ผลผลิตพืชผัก ปี 2556-2560

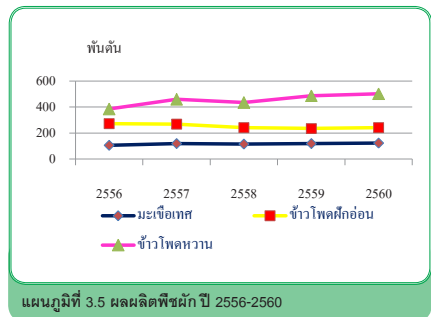

แผนภูมิที่ 3.5 ผลผลิตพืชผัก ปี 2556-2560



### ตารางที่ 3.4 จำนวนตัว ณ วันที่ 1 มกราคม และปริมาณการผลิตปศุสัตว์ ปี 2556-2560

หน่วย: พันตัว  
ปริมาณการผลิต: พันตัว

สินค้า	ปี	ปี					เพิ่ม/ลด ปี 59-60 (ร้อยละ)	อัตราการ ขยายตัว ปี 56-60 (ร้อยละ)
		2556	2557	2558	2559	2560		
ไก่เนื้อ	จำนวนตัว	236,835	235,950	248,905	259,194	283,908	9.53	4.70
	ปริมาณการผลิต	1,189,039	1,302,980	1,361,909	1,463,780	1,551,351	5.98	6.89
ไก่ไข่	จำนวนตัว	45,440	46,231	48,525	48,805*	50,139*	2.73	2.50
	ปริมาณไข่ไก่ (ล้านฟอง)	12,033	12,520	12,733*	13,280*	14,465*	8.92	4.74
สุกร	จำนวนตัว	7,606	7,005	7,117*	6,854*	7,546*	10.10	0.02
	ปริมาณการผลิต	14,139	14,130*	16,168*	18,973*	20,128*	6.09	9.45
โคนม	จำนวนตัว	590	592	608*	626*	645*	3.04	2.26
	ปริมาณน้ำนมดิบ (พันตัน)	1,097	1,144*	1,179*	1,194*	1,191*	-0.25	2.09
โคเนื้อ	จำนวนตัว	4,967	4,573	4,483	4,595	4,686	1.98	-1.36
	ปริมาณการผลิต	945	912	914	938	980*	4.48	0.96
กระบือ	จำนวนตัว	1,289	1,020	947	946	885*	-6.45	-8.64
	ปริมาณการผลิต	161	115	115	112*	117*	4.46	-6.68

หมายเหตุ: \* ข้อมูลเบื้องต้น

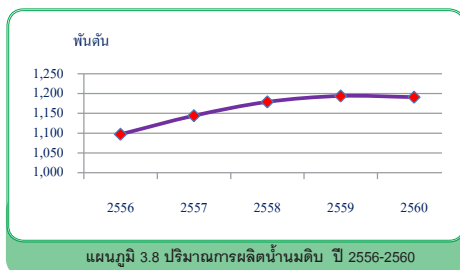
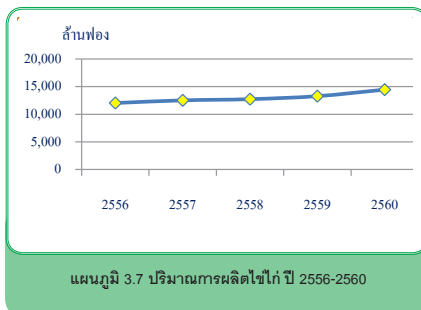
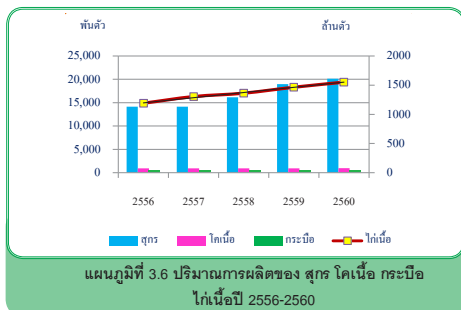

ตารางที่ 3.5 ปริมาณ และมูลค่าสัตว์น้ำที่จับได้ ปี 2556-2560

ปริมาณ: พันตัน  
มูลค่า: ล้านบาท

สินค้า		ปี					เพิ่ม/ลด ปี 58-59 (ร้อยละ)	อัตราการ ขยายตัว ปี 56-59 (ร้อยละ)
		2556	2557	2558	2559	2560		
รวมทั้งสิ้น	ปริมาณ	2,821	2,565	2,588	2,647	n.a.	2.28	-1.96
	มูลค่า	161,615	145,412	141,939	146,870	n.a.	3.47	-2.98
สัตว์น้ำจืด	ปริมาณ	646	596	586	589	n.a.	0.51	-2.96
	มูลค่า	37,025	34,957	34,777	36,764	n.a.	5.71	-0.12
ธรรมชาติ	ปริมาณ	210	181	198	199	n.a.	0.51	-1.30
	มูลค่า	11,555	10,161	10,557	10,924	n.a.	3.48	-1.56
เพาะเลี้ยง	ปริมาณ	436	415	388	390	n.a.	0.52	-3.60
	มูลค่า	25,470	24,796	24,628	25,732	n.a.	4.48	0.39
สัตว์น้ำเค็ม	ปริมาณ	2,175	1,969	2,002	2,058	n.a.	2.80	-1.66
	มูลค่า	124,590	110,455	107,162	110,106	n.a.	2.75	-3.85
ธรรมชาติ	ปริมาณ	1,614	1,487	1,496	1,338	n.a.	-10.56	-5.94
	มูลค่า	56,175	52,242	51,222	51,650	n.a.	0.84	-2.70
เพาะเลี้ยง	ปริมาณ	561	482	506	518	n.a.	2.37	-2.24
	มูลค่า	68,415	58,213	55,940	58,456	n.a.	4.50	-4.77

หมายเหตุ: \* ประมาณการ  
ที่มา: กรมประมง

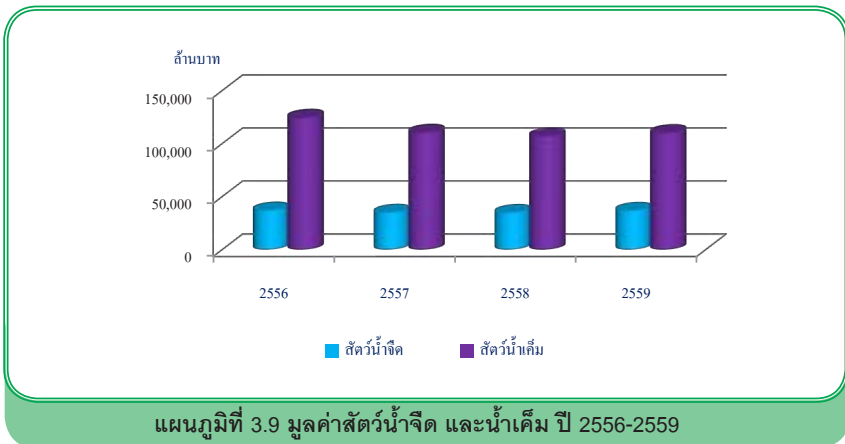

แผนภูมิที่ 3.9 มูลค่าสัตว์น้ำจืด และน้ำเค็ม ปี 2556-2559



# ตอนที่ 4

## ราคาผลผลิตสินค้าเกษตร

### 4.1 ราคาที่เกษตรกรขายได้ที่ไร่นา

ในช่วงปี 2556-2560 ราคาสินค้าเกษตรที่เกษตรกรขายได้ที่ไร่นามีอัตราการขยายตัวเฉลี่ยต่อปีลดลง ได้แก่ ข้าวเปลือกนาปี ร้อยละ 3.78 ข้าวเปลือกเหนียนาปีเมล็ดยาว ร้อยละ 6.85 ข้าวเปลือกเจ้านาปีหอมมะลิ ร้อยละ 4.17 ข้าวเปลือกเจ้านาปีรังความชื้น 15% ร้อยละ 4.67 ข้าวโพดเลี้ยงสัตว์ความชื้น 14.5% ร้อยละ 2.59 หัวมันสำปะหลังโรงงานสดคละ ร้อยละ 8.70 ถั่วเหลืองคละ ร้อยละ 4.66 ลำไยเกรดเอ ร้อยละ 1.34 ยางแผ่นดิบชั้น 3 ร้อยละ 5.28 ไก่รุ่นพันธุ์เนื้อ ร้อยละ 3.57 ไข่ไก่คละ ร้อยละ 3.12 สุกรมมีชีวิตน้ำหนัก 100 กก.ขึ้นไป ร้อยละ 1.91 กุ้งขาวแวนนาไม (70 ตัวต่อ กก.) ร้อยละ 0.80 ส่วนราคาสินค้าเกษตรที่เกษตรกรขายได้ที่ไร่นาที่มีอัตราการขยายตัวเฉลี่ยต่อปีเพิ่มขึ้น ได้แก่ อ้อยโรงงาน ร้อยละ 1.77 ปาล์มน้ำมันทั้งทะลาย ร้อยละ 6.24 หอมแดงหัวกลางมัดजूกแห้ง 7-15 วัน ร้อยละ 16.39 หอมหัวใหญ่เบอร์ 1 ร้อยละ 15.40 กระเทียมแห้งใหญ่คละ ร้อยละ 18.61 มันฝรั่ง ร้อยละ 1.11 ทุเรียนพันธุ์หมอนทอง ร้อยละ 17.46 สับปะรดโรงงาน ร้อยละ 12.35 มังคุดคละ ร้อยละ 23.57 เงาะพันธุ์โรงเรียน ร้อยละ 9.21 สารกแปฟคละ ร้อยละ 5.00 โคนี้อขนาดกลาง ร้อยละ 14.03 กระบือขนาดกลาง ร้อยละ 10.00 น้ำมันดิบ ร้อยละ 1.69 (ตารางที่ 4.1)

ปี 2560 ราคาสินค้าเกษตรที่เกษตรกรขายได้ที่ไร่นา เปรียบเทียบกับปี 2559 สินค้าเกษตรสำคัญที่มีราคาสูงขึ้น ได้แก่ ข้าวเปลือกนาปี ร้อยละ 6.66 ข้าวเปลือกเจ้าความชื้น 15% ร้อยละ 4.77 ข้าวเปลือกเจ้านาปีหอมมะลิ ร้อยละ 30.53 อ้อยโรงงาน ร้อยละ 13.23 หอมหัวใหญ่เบอร์ 1 ร้อยละ 6.40 กระเทียมแห้งคละ ร้อยละ 6.96 มะเขือเทศ ร้อยละ 37.79 ทุเรียนพันธุ์หมอนทอง ร้อยละ 14.07 มังคุดคละ ร้อยละ 12.75 สารกแปฟ ร้อยละ 32.25 ยางแผ่นดิบชั้น 3 ร้อยละ 14.34 น้ำมันดิบ ร้อยละ 0.32 กุ้งขาวแวนนาไม (70 ตัวต่อ กก.) ร้อยละ 2.92 สินค้าเกษตรสำคัญที่มีราคาลดลง ได้แก่ ข้าวเปลือกเหนียนาปีเมล็ดยาว ร้อยละ 14.16 ข้าวเปลือกเจ้านาปีรังความชื้น 15% ร้อยละ 4.78 ข้าวโพดเลี้ยงสัตว์ความชื้น 14.5% ร้อยละ 12.98 หัวมันสำปะหลังโรงงานสดคละ ร้อยละ 4.40 ปาล์มน้ำมันทั้งทะลาย ร้อยละ 24.26 หอมแดงหัวกลางมัดजूกแห้ง 7-15 วัน ร้อยละ 16.39 มันฝรั่งโรงงานคละ ร้อยละ 5.39 ลำไยเกรดเอ ร้อยละ 32.77 สับปะรดโรงงาน ร้อยละ 51.42 เงาะพันธุ์โรงเรียน ร้อยละ 25.74

ไก่พันธุ์เนื้อ ร้อยละ 0.15 ไก่โคละ ร้อยละ 10.17 สุกรมีชีวิตน้ำหนัก 100 กก.ขึ้นไป ร้อยละ 11.88 โคเนื้อขนาดกลาง ร้อยละ 6.62 และกระบือขนาดกลาง ร้อยละ 6.98 (ตารางที่ 4.1)

## 4.2 ราคาขายส่งสินค้าเกษตรในตลาดกรุงเทพฯ

ในช่วงปี 2556-2560 ราคาขายส่งสินค้าเกษตรในตลาดกรุงเทพฯ ส่วนใหญ่มีอัตราการขยายตัวเฉลี่ยต่อปีเพิ่มขึ้น ได้แก่ ข้าวสารเหนียว 10% ร้อยละ 2.00 ถั่วเขียวผิวมันอย่างดี ร้อยละ 5.99 แป้งมันซูปเปอร์ไฮเกรด ร้อยละ 3.43 ถั่วลิสงกะเทาะเปลือกคัดพิเศษ ร้อยละ 2.80 น้ำมันปาล์มดิบเกรดเอ ร้อยละ 2.39 หอมแดงศรีสะเกษมัดจุกขนาดกลาง ร้อยละ 11.16 หอมหัวใหญ่สันป่าตองเบอร์ 0-1 ร้อยละ 4.90 กระเทียมแห้งมัดจุก ร้อยละ 10.84 มันฝรั่งเกรดเอ ร้อยละ 5.67 ทูเรียนพันธุ์หอมทอง ร้อยละ 16.85 ลำไยพันธุ์อีดอ ร้อยละ 2.77 สับปะรดพันธุ์ศรีราชาเบอร์ 1 ร้อยละ 12.27 มังคุด (ผิวมัน) ร้อยละ 14.69 เงาะพันธุ์โรงเรียน ร้อยละ 7.66 สุกรชำแหละ (เนื้อแดงสะโพก) ร้อยละ 20.09 ส่วนสินค้าเกษตรที่มีอัตราการขยายตัวเฉลี่ยต่อบิลดลง ได้แก่ ข้าวขาว 5% ร้อยละ 5.10 ข้าวหอมมะลิ 100% ร้อยละ 8.77 ข้าวโพดเลี้ยงสัตว์ ร้อยละ 5.33 น้ำมันถั่วเหลืองบริสุทธิ์ ร้อยละ 2.82 ยางพาราแผ่นดิบชั้น 3 ร้อยละ 3.82 ไข่ไก่เบอร์ 0 ร้อยละ 3.14 และไก่เนื้อ ร้อยละ 2.24 (ตารางที่ 4.2)

ปี 2560 ราคาขายส่งสินค้าเกษตรในตลาดกรุงเทพฯ เมื่อเปรียบเทียบกับปี 2559 สินค้าเกษตรสำคัญที่ราคาสูงขึ้น ได้แก่ แป้งมันซูปเปอร์ไฮเกรด ร้อยละ 0.54 หอมหัวใหญ่สันป่าตองเบอร์ 0-1 ร้อยละ 3.65 กระเทียมแห้งมัดจุก ร้อยละ 26.56 มันฝรั่งเกรดเอ ร้อยละ 6.53 ทูเรียนพันธุ์หอมทอง ร้อยละ 4.65 ยางแผ่นดิบชั้น 3 ร้อยละ 17.92 สุกรชำแหละ (เนื้อแดงสะโพก) ร้อยละ 77.94 ไข่ไก่เบอร์ 0 ร้อยละ 10.44 และไก่เนื้อ (ไก่สดทั้งตัว) ร้อยละ 0.37 สำหรับสินค้าเกษตรสำคัญที่มีราคาลดลง ได้แก่ ข้าวขาว 5% ร้อยละ 6.73 ข้าวสารเหนียว 10% ร้อยละ 7.82 ข้าวหอมมะลิ 100% ร้อยละ 13.11 ข้าวโพดเลี้ยงสัตว์ (โรงงานอาหารสัตว์) ร้อยละ 4.83 และน้ำมันถั่วเหลืองบริสุทธิ์ ร้อยละ 1.96 น้ำมันปาล์มดิบเกรดเอ ร้อยละ 19.08 หอมแดงศรีสะเกษมัดจุกขนาดกลาง ร้อยละ 25.09 ลำไยพันธุ์อีดอ ร้อยละ 37.29 สับปะรดพันธุ์ศรีราชาเบอร์ 1 ร้อยละ 14.88 มังคุด (ผิวมัน) ร้อยละ 15.65 เงาะพันธุ์โรงเรียน ร้อยละ 19.14 (ตารางที่ 4.2)

ตารางที่ 4.1 ราคาสินค้าเกษตรที่เกษตรกรขายได้ที่ไร่นา ปี 2556-2560

หน่วย: บาท/กก.

รายการ	ปี					เพิ่ม/ลด ปี 59-60 (ร้อยละ)	อัตราการ ขยายตัว ปี 56-60 (ร้อยละ)
	2556	2557	2558	2559	2560		
ข้าวเปลือกนาปี (บาท/ตัน)	10,287	9,189	9,118	8,174	8,718	6.66	-3.78
ข้าวเปลือกเจ้าความชื้น 15% (บาท/ตัน)	8,763	7,753	7,696	7,545	7,905	4.77	-2.36
ข้าวเปลือกเหนียวนาปีเมล็ดยาว(บาท/ตัน)	12,586	10,141	11,530	10,666	9,156	-14.16	-6.85
ข้าวเปลือกเจ้าพันธุ์หอมมะลิ (บาท/ตัน)	14,859	12,914	11,981	8,759	11,433	30.53	-4.17
ข้าวเปลือกเจ้าพันธุ์หอมมะลิ 15% (บาท/ตัน)	9,764	7,363	7,747	8,170	7,779	-4.78	-4.67
ข้าวโพดเลี้ยงสัตว์ความชื้น 14.5 %	7.19	7.13	7.76	7.01	6.10	-12.98	-2.59
หัวมันสำปะหลังโรงงานสดคละ	2.10	2.18	2.13	1.59	1.52	-4.40	-8.70
อ้อยโรงงาน(บาท/ตัน)	886	865	799	801	907	13.23	1.77
ถั่วเหลืองคละ	18.24	18.08	15.46	14.41	15.73	9.16	-4.66
ปาล์มน้ำมันทั้งทะลาย	3.54	4.27	4.04	5.41	4.10	-24.26	6.24
หอมแดงหัวกลางมัดจุกแห้ง 7 - 15 วัน	15.32	14.36	14.28	26.96	22.54	-16.39	16.39
หอมหัวใหญ่เบอร์ 1	17.75	12.32	18.01	25.15	26.76	6.40	15.40
กระเทียมแห้งคละ	46.88	77.15	65.17	77.18	82.55	6.96	18.61
มันฝรั่งโรงงานคละ	11.31	12.25	12.05	12.43	11.76	-5.39	1.11
มะเขือเทศปริกคละ	16.39	11.68	14.54	13.20	11.26	-14.70	-7.04
ข้าวโพดฝักอ่อนทั้งเปลือก	3.65	4.32	3.38	3.55	4.89	37.75	9.84
ข้าวโพดหวานพันธุ์ลูกผสม (ซูเปอร์สวีทฝักใหญ่)	2.72	2.80	2.78	2.57	2.69	4.67	-0.16
ทุเรียนพันธุ์หมอนทอง	40.45	34.29	46.96	62.96	71.81	14.07	17.46
ลำไยเกรดเอ	25.77	25.37	28.57	33.24	22.35	-32.77	-1.34
สับปะรดโรงงาน	4.53	7.15	10.29	10.18	4.95	-51.42	12.35
มังคุดคละ	18.90	20.18	34.87	35.56	40.10	12.75	23.57
เงาะพันธุ์โรงเรียน	21.01	18.34	22.07	34.20	25.39	-25.74	9.21
สราภกาแปดคละ	71.16	64.94	68.30	62.38	82.50	32.25	5.00
ยางแผ่นดิบชั้น 3	74.75	53.93	44.17	48.81	55.81	14.34	-5.28
โกโก้พันธุ์เนือ	43.25	42.34	38.34	37.34	37.28	-0.15	-3.57
ไซโกคละ (บาท/ฟอง)	3.06	3.09	2.69	2.95	2.65	-10.17	-3.12
สุกรมี่ชีวิตน้ำหนัก 100 กก.ขึ้นไป	65.35	75.08	66.08	66.96	59.01	-11.88	-1.91
โคเนื้อขนาดกลาง (บาท/ตัว)	21,110	29,908	36,677	36,104	33,715	-6.62	14.03
กระบือขนาดกลาง (บาท/ตัว)	26,717	31,852	40,732	40,848	37,996	-6.98	10.10
น่านมดิบ	16.92	16.91	17.74	18.02	18.08	0.32	1.69
กุ้งขาวแวนนาไม (70 ตัวขึ้นไป)	196.92	222.58	179.33	179.83	185.08	2.92	-0.80

หมายเหตุ: ข้อมูลปีปฏิทิน

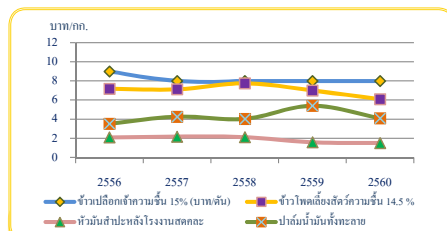

แผนภูมิที่ 4.1 ราคาสินค้าเกษตรที่เกษตรกรขายได้ที่ไร่นา ปี 2556-2560

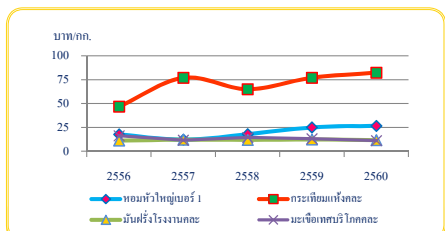

แผนภูมิที่ 4.2 ราคาพืชผักที่เกษตรกรขายได้ ปี 2556-2560

## ตารางที่ 4.2 ราคาขายส่งสินค้าเกษตรในตลาดกรุงเทพฯ ปี 2556-2560

หน่วย: บาท/กก.

รายการ	ปี					เพิ่ม/ลด ปี 59-60 (ร้อยละ)	อัตราการ ขยายตัว ปี 56-60 (ร้อยละ)
	2556	2557	2558	2559	2560		
ข้าวขาว 5% (บาท/ตัน)	15,123	12,781	12,332	12,989	12,115	-6.73	-5.10
ข้าวสารเหนียว 10% (บาท/ตัน)	24,060	19,643	23,128	26,933	24,828	-7.82	2.00
ข้าวหอมมะลิ 100% (บาท/ตัน)	33,416	33,735	33,072	26,138	22,711	-13.11	-8.77
ข้าวโพดเลี้ยงสัตว์ (โรงงานอาหารสัตว์)	10.13	9.07	9.40	8.49	8.08	-4.83	-5.33
ถั่วเขียวผิวมันอย่างดี	34.69	43.00	43.00	43.00	43.00	0.00	5.99
แป้งมันซูเปอร์ไฮเกรด	19.71	21.69	22.09	22.38	22.50	0.54	3.43
น้ำมันถั่วเหลืองบริสุทธิ์	50.00	50.00	49.74	45.36	44.47	-1.96	-2.82
ถั่วลิสงกะเทาะเปลือกคัดพิเศษ	53.96	60.00	60.00	60.00	60.00	0.00	2.80
น้ำมันปาล์มดิบเกรดเอ	24.63	28.57	27.34	31.97	25.87	-19.08	2.39
หอมแดงศรีสะเกษ มัดจุก ขนาดกลาง	22.95	22.72	30.15	41.61	31.17	-25.09	11.16
หอมหัวใหญ่สีน้ำตาลปาดอง เบอร์ 0-1	19.06	17.25	17.30	21.65	22.44	3.65	4.90
กระเทียมแห้งมัดจุก (หัวใหญ่)	82.08	75.26	69.56	92.29	116.80	26.56	10.84
มันฝรั่งเกรดเอ	26.10	25.03	28.58	30.31	32.29	6.53	5.67
ทุเรียนพันธุ์หมอนทอง	55.08	47.83	67.89	90.95	95.18	4.65	16.85
ลำไยพันธุ์อีดอ	35.58	27.24	35.00	50.17	31.46	-37.29	2.77
สับปะรดพันธุ์ศรีราชาเบอร์ 1	12.50	14.80	17.23	22.25	18.94	-14.88	12.27
มังคุด (ผิวมัน)	25.00	24.38	35.73	46.57	39.28	-15.65	14.69
เงาะพันธุ์โรงเรียน	24.61	28.67	31.51	38.87	31.43	-19.14	7.66
ยางแผ่นดิบชั้น 3	77.76	57.86	48.99	52.78	62.24	17.92	-3.82
ไข่ไก่เบอร์ 0 (บาท/ฟอง)	3.75	3.60	3.32	3.64	3.26	-10.44	-3.14
ไก่เนื้อ (ไก่สดทั้งตัว)	55.96	56.62	49.08	50.83	50.64	-0.37	-2.24
สุกรชำแหละ (เนื้อแดง สะโพก)	115.61	129.59	113.37	116.57	207.43	77.94	20.09

ที่มา: กรมการค้าภายใน

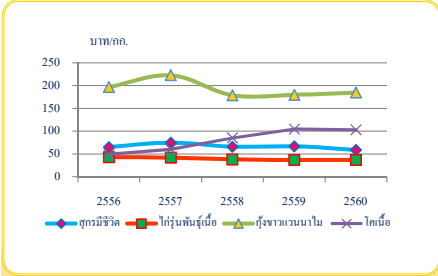

แผนภูมิที่ 4.3 ราคาปศุสัตว์ และประมงที่เกษตรกรขายได้ ปี 2556-2560

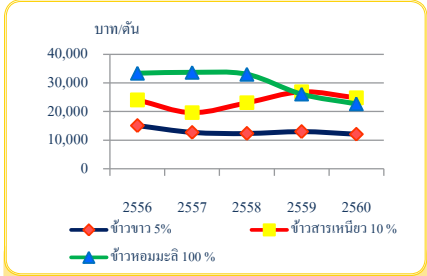

แผนภูมิที่ 4.4 ราคาขายส่งข้าวในตลาดกรุงเทพฯ ปี 2556-2560

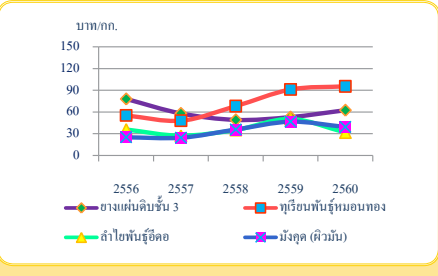

แผนภูมิที่ 4.5 ราคาขายส่งไม่ขึ้นต้นและไม้ผลในตลาดกรุงเทพฯ ปี 2556-2560

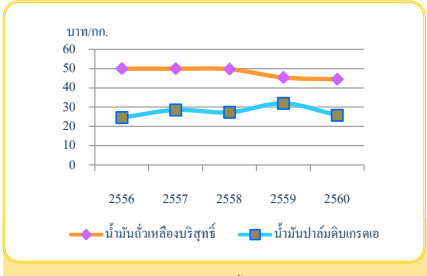

แผนภูมิที่ 4.6 ราคาขายส่งของพืชน้ำมันในตลาดกรุงเทพฯ ปี 2556-2560

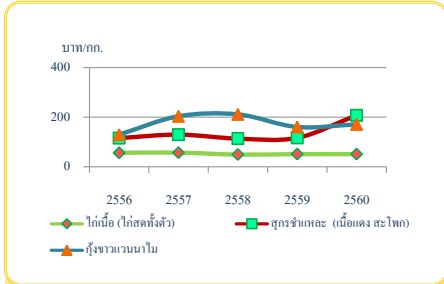

แผนภูมิที่ 4.7 ราคาขายส่งของปศุสัตว์และประมงในตลาดกรุงเทพฯ ปี 2556-2560





# ตอนที่ 5

## ปัจจัยการผลิตภาคการเกษตร

### 5.1 มูลค่าการนำเข้าปัจจัยการผลิต

ในช่วง ปี 2556-2560 มูลค่าการนำเข้าปัจจัยการผลิตที่ใช้ในการเกษตรมีอัตราการขยายตัวเฉลี่ยต่อปีลดลง ร้อยละ 2.29 โดยปัจจัยการผลิตที่สำคัญที่มีอัตราการขยายตัวเฉลี่ยต่อปีลดลง ได้แก่ ปุ๋ยเคมี ร้อยละ 5.67 เครื่องพ่นยาและให้น้ำ ร้อยละ 4.56 เครื่องจักรทำความสะอาดและคัดแยกเมล็ดพืช ร้อยละ 2.89 เครื่องเตรียมดิน ร้อยละ 6.27 เครื่องรีดนม ร้อยละ 7.86 ปุ๋ยอินทรีย์ ร้อยละ 64.45 สำหรับการนำเข้าปัจจัยการผลิตที่ใช้ในการเกษตรมีอัตราการขยายตัวเฉลี่ยต่อปีเพิ่มขึ้น ได้แก่ สารฆ่าแมลงและวัชพืช ร้อยละ 0.18 แทรกเตอร์ชนิดคนเดินตาม ร้อยละ 16.47 เครื่องนวด ร้อยละ 13.30 เครื่องฟักไข่ ร้อยละ 14.43 เครื่องอัดเครื่องคั้น ร้อยละ 52.32 และเครื่องสูบน้ำ ร้อยละ 5.05 (ตารางที่ 5.1)

### 5.2 ราคานำเข้า C.I.F. ราคาขายส่งตลาดกรุงเทพฯ และราคาขายปลีกตลาดท้องถิ่น

ในช่วง ปี 2556-2560 ราคปุ๋ยเคมีจำแนกตามสูตร และประเภทของราคามีรายละเอียด ดังนี้  
**ปุ๋ยเคมีสูตร 21-0-0** ราคานำเข้า C.I.F. ราคาขายส่งตลาดกรุงเทพฯ และราคาขายปลีกตลาดท้องถิ่นมีอัตราการขยายตัวเฉลี่ยต่อปีลดลงร้อยละ 6.16 7.13 และ 6.29 ตามลำดับ

**ปุ๋ยเคมีสูตร 46-0-0** ราคานำเข้า C.I.F. ราคาขายส่งตลาดกรุงเทพฯ และราคาขายปลีกตลาดท้องถิ่นมีอัตราการขยายตัวเฉลี่ยต่อปีลดลงร้อยละ 6.52 7.31 และ 8.05 ตามลำดับ

**ปุ๋ยเคมีสูตร 16-20-0** ราคานำเข้า C.I.F. ราคาขายส่งตลาดกรุงเทพฯ และราคาขายปลีกตลาดท้องถิ่นมีอัตราการขยายตัวเฉลี่ยต่อปีลดลงร้อยละ 5.42 4.14 และ 4.76 ตามลำดับ

**ปุ๋ยเคมีสูตร 16-16-8** ราคานำเข้า C.I.F. ราคาขายส่งตลาดกรุงเทพฯ และราคาขายปลีกตลาดท้องถิ่นมีอัตราการขยายตัวเฉลี่ยต่อปีลดลงร้อยละ 5.07 4.10 และ 4.35 ตามลำดับ

**ปุ๋ยเคมีสูตร 15-15-15** ราคานำเข้า C.I.F. ราคาขายส่งตลาดกรุงเทพฯ และราคาขายปลีกตลาดท้องถิ่นมีอัตราการขยายตัวเฉลี่ยต่อปีลดลงร้อยละ 3.34 1.18 และ 2.12 ตามลำดับ

**ปุ๋ยเคมีสูตร 13-13-21** ราคานำเข้า C.I.F. มีอัตราการขยายตัวเฉลี่ยต่อปีเพิ่มขึ้น ร้อยละ 0.77 สำหรับ ราคาขายส่งตลาดกรุงเทพฯ และราคาขายปลีกตลาดท้องถิ่นมีอัตราการขยายตัวเฉลี่ยต่อปีลดลงร้อยละ 1.51 และ 1.49 ตามลำดับ

ปี 2560 ปุ๋ยเคมีราคานำเข้า C.I.F. ราคาขายส่งตลาดกรุงเทพฯ และราคาขายปลีกตลาดท้องถิ่นเมื่อเปรียบเทียบกับปี 2559 ลดลงเกือบทุกสูตรและทุกราคา ยกเว้นสูตร 21-0-0 ราคานำเข้า C.I.F. เพิ่มขึ้นร้อยละ 5.59 สูตร 46-0-0 ราคานำเข้า C.I.F. และราคาขายส่งตลาดกรุงเทพฯ เพิ่มขึ้นร้อยละ 8.88 และ 2.20 ตามลำดับ (ตารางที่ 5.2)

### ตารางที่ 5.1 มูลค่าการนำเข้าปัจจัยการผลิตที่ใช้ในการเกษตร ปี 2556 - 2560

หน่วย: ล้านบาท

รายการ	ปี					เพิ่ม/ลด ปี 59-60 (ร้อยละ)	อัตราการ ขยายตัว ปี 56-60 (ร้อยละ)
	2556	2557	2558	2559	2560		
<b>รวม</b>	123,167	109,434	98,202	89,880	108,502	20.72	-2.29
ปุ๋ยเคมี	75,901	68,334	60,567	53,032	58,917	11.10	-5.67
สารฆ่าแมลงและวัชพืช	24,315	22,681	19,939	19,234	23,669	23.06	0.18
แทรกเตอร์ชนิดคนเดินตาม	10,781	7,447	7,037	6,803	13,989	105.63	16.47
เครื่องนวด	2,288	1,852	2,411	2,435	3,435	41.07	13.30
เครื่องพ่นยาและให้น้ำ	4,100	4,177	3,982	3,546	3,387	-4.48	-4.56
เครื่องฟักไข่	1,705	1,832	2,040	2,526	2,907	15.08	14.43
เครื่องจักรทำความสะอาด และคัดแยกเมล็ดพืช	1,479	1,651	1,166	1,331	1,225	-7.96	-2.89
เครื่องเตรียมดิน	1,063	982	704	675	776	14.96	-6.27
เครื่องอัด เครื่องคั้น	41	126	89	158	85	-46.20	52.32
เครื่องสูบน้ำ	62	61	54	68	73	7.35	5.05
เครื่องรีดนม	54	33	59	33	24	-27.27	-7.86
ปุ๋ยอินทรีย์	1,378	258	154	39	15	-61.54	-64.45

ที่มา: กรมศุลกากร รวบรวมโดยสำนักงานเศรษฐกิจการเกษตร

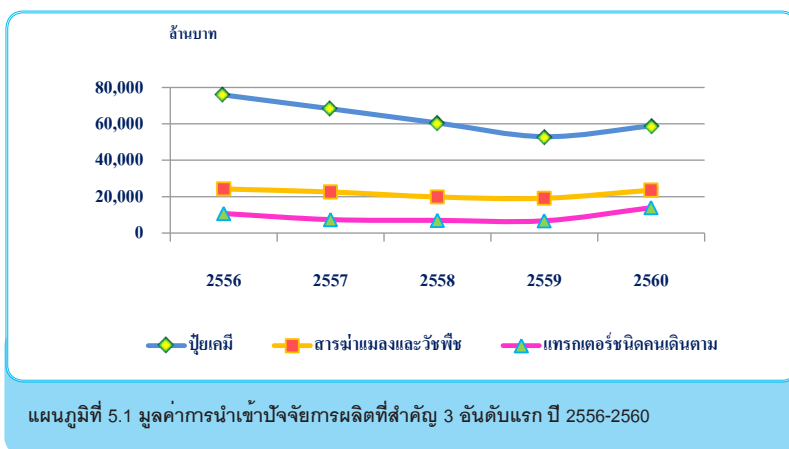

ตารางที่ 5.2 ราคานำเข้า C.I.F. ราคาขายส่งตลาดกรุงเทพฯ และราคาขายปลีกตลาดท้องถิ่นของปุ๋ยเคมีสูตรที่สำคัญ ปี 2556-2560

หน่วย: บาท/ตัน

สูตรปุ๋ยเคมี	ราคา	ปี					เพิ่ม/ลดปี 59-60 (ร้อยละ)	อัตราการขยายตัวปี 56-60 (ร้อยละ)
		2556	2557	2558	2559	2560		
21-0-0	นำเข้า C.I.F. (เทกอง)	6,020	4,731	5,149	4,240	4,477	5.59	-6.16
	ขายส่งตลาดกรุงเทพฯ	8,983	7,733	7,278	6,900	6,658	-3.51	-7.13
	ขายปลีกตลาดท้องถิ่น	10,712	9,900	9,115	8,827	8,255	-6.48	-6.29
46-0-0	นำเข้า C.I.F. (เทกอง)	11,281	11,148	10,200	7,620	8,297	8.88	-6.52
	ขายส่งตลาดกรุงเทพฯ	13,986	12,433	11,936	9,985	10,205	2.20	-7.31
	ขายปลีกตลาดท้องถิ่น	15,880	14,707	14,220	12,229	11,313	-7.49	-8.05
16-20-0	นำเข้า C.I.F. (เทกอง)	11,972	10,795	11,201	10,128	9,519	-6.01	-5.42
	ขายส่งตลาดกรุงเทพฯ	14,498	12,667	12,500	12,222	11,950	-2.23	-4.14
	ขายปลีกตลาดท้องถิ่น	16,225	15,044	14,264	13,596	13,338	-1.90	-4.76
16-16-8	นำเข้า C.I.F. (เทกอง)	13,128	12,213	13,200	10,582	10,415	-1.58	-5.07
	ขายส่งตลาดกรุงเทพฯ	15,220	13,800	13,667	12,967	12,839	-0.99	-4.10
	ขายปลีกตลาดท้องถิ่น	16,844	15,379	14,035	14,352	14,035	-2.21	-4.35
15-15-15	นำเข้า C.I.F. (เทกอง)	14,003	13,296	13,672	13,081	12,189	-6.82	-3.34
	ขายส่งตลาดกรุงเทพฯ	16,916	16,867	16,508	16,503	16,125	-2.29	-1.18
	ขายปลีกตลาดท้องถิ่น	18,498	17,936	17,520	17,178	16,975	-1.18	-2.12
13-13-21	นำเข้า C.I.F. (เทกอง)	15,009	14,142	16,919	15,372	15,120	-1.64	0.77
	ขายส่งตลาดกรุงเทพฯ	17,675	17,800	17,450	16,846	16,621	-1.34	-1.51
	ขายปลีกตลาดท้องถิ่น	19,468	19,252	19,277	18,764	18,331	-2.31	-1.49

ที่มา: กระทรวงพาณิชย์ รวบรวมโดยสำนักวิจัยเศรษฐกิจการเกษตร สำนักงานเศรษฐกิจการเกษตร

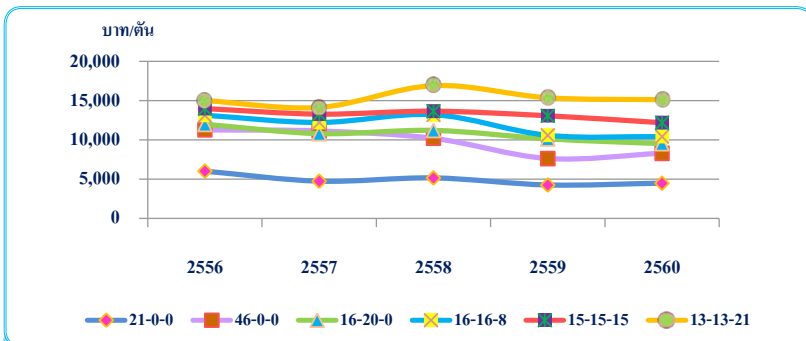

แผนภูมิที่ 5.2 ราคานำเข้า C.I.F. ของปุ๋ยเคมีสูตรที่สำคัญ ปี 2556-2560



# ตอนที่ 6

## สินเชื่อเพื่อการเกษตร

ในช่วง ปี 2556-2560 การให้สินเชื่อเพื่อการเกษตรของสถาบันการเงินมีอัตราการขยายตัวเฉลี่ยต่อปีเพิ่มขึ้นร้อยละ 7.65 โดยธนาคารพาณิชย์มีอัตราการขยายตัวเฉลี่ยต่อปีเพิ่มขึ้นร้อยละ 2.13 และธนาคารเพื่อการเกษตรและสหกรณ์การเกษตร (ธ.ก.ส.) มีอัตราการขยายตัวเฉลี่ยต่อปีเพิ่มขึ้นร้อยละ 8.91 เมื่อพิจารณาการให้สินเชื่อของ ธ.ก.ส. จะเห็นได้ว่าจำนวนลูกค้าทุกประเภทมีอัตราการขยายตัวเฉลี่ยต่อปีเพิ่มขึ้นร้อยละ 1.62 จ่ายเงินกู้มีอัตราการขยายตัวเฉลี่ยต่อปีเพิ่มขึ้นร้อยละ 8.91 และรับชำระคืนมีอัตราการขยายตัวเฉลี่ยต่อปีเพิ่มขึ้นร้อยละ 12.25 โดยลูกค้าประกอบด้วย เกษตรกรรายบุคคลมีอัตราการขยายตัวเฉลี่ยต่อปีเพิ่มขึ้นร้อยละ 0.72 จ่ายเงินกู้มีอัตราการขยายตัวเฉลี่ยต่อปีเพิ่มขึ้นร้อยละ 3.65 และรับชำระคืนมีอัตราการขยายตัวเฉลี่ยต่อปีเพิ่มขึ้นร้อยละ 7.64 ส่วนที่เป็นสหกรณ์การเกษตรและกลุ่มเกษตรกร มีอัตราการขยายตัวเฉลี่ยต่อปีเพิ่มขึ้นร้อยละ 4.88 จ่ายเงินกู้ มีอัตราการขยายตัวเฉลี่ยต่อปีเพิ่มขึ้นร้อยละ 16.84 และรับชำระคืนมีอัตราการขยายตัวเฉลี่ยต่อปีเพิ่มขึ้นร้อยละ 19.28 (ตารางที่ 6.1 และ ตารางที่ 6.2)

ปี 2560 การให้สินเชื่อเพื่อการเกษตรของสถาบันการเงินมียอดการให้สินเชื่อรวม 784,341 ล้านบาท เพิ่มขึ้นจากปี 2559 ร้อยละ 4.95 โดยธนาคารพาณิชย์มียอดการให้สินเชื่อเพื่อการเกษตร จำนวน 110,648 ล้านบาท เพิ่มขึ้นจากปี 2559 ร้อยละ 0.25 และ ธ.ก.ส. มียอดการให้สินเชื่อเพื่อการเกษตร จำนวน 673,693 ล้านบาท เพิ่มขึ้นจากปี 2559 ร้อยละ 5.77 เมื่อพิจารณาการให้สินเชื่อของ ธ.ก.ส. จะเห็นได้ว่า มีลูกค้า จำนวน 8,232,472 ราย เพิ่มขึ้นจากปี 2559 ร้อยละ 0.86 เป็นเงินกู้จำนวน 673,693 ล้านบาท เพิ่มขึ้นจากปี 2559 ร้อยละ 5.77 และรับชำระคืน 572,356 ล้านบาท เพิ่มขึ้นจากปี 2559 ร้อยละ 1.96 โดยลูกค้าประกอบด้วย เกษตรกรรายบุคคลจำนวน 6,084,064 ราย เพิ่มขึ้นจากปี 2559 ร้อยละ 1.06 เป็นเงินกู้ 325,283 ล้านบาท ลดลงจากปี 2559 ร้อยละ 4.74 และรับชำระคืน 248,416 ล้านบาท ลดลงจากปี 2559 ร้อยละ 2.35 ส่วนที่เป็นสหกรณ์การเกษตรและกลุ่มเกษตรกร มีจำนวน 2,148,408 ราย เพิ่มขึ้นจากปี 2559 ร้อยละ 0.28 เป็นเงินกู้จำนวน 347,829 ล้านบาท เพิ่มขึ้นจากปี 2559 ร้อยละ 17.72 และรับชำระคืน 323,495 ล้านบาท เพิ่มขึ้นจากปี 2559 ร้อยละ 5.39 (ตารางที่ 6.1 และตารางที่ 6.2)

## ตารางที่ 6.1 การให้สินเชื่อเพื่อการเกษตรของสถาบันการเงิน ปี 2556-2560

หน่วย: ล้านบาท

สถาบันการเงิน	ปี					เพิ่ม/ลด ปี 59-60 (ร้อยละ)	อัตราการ ขยายตัว ปี 56-60 (ร้อยละ)
	2556	2557	2558	2559	2560		
ยอดรวมสินเชื่อ	619,133	840,256	891,283	747,337	784,341	4.95	7.65
ธนาคารพาณิชย์ <sup>1/</sup>	102,069	104,709	113,915	110,376	110,648	0.25	2.13
ธนาคารเพื่อการเกษตร <sup>2/</sup> และสหกรณ์การเกษตร	517,064	735,547	777,368	636,961	673,693	5.77	8.91

ที่มา: <sup>1/</sup> ธนาคารแห่งประเทศไทย ข้อมูล ณ ไตรมาส 4 ปี 2560<sup>2/</sup> ธนาคารเพื่อการเกษตรและสหกรณ์

## ตารางที่ 6.2 การให้สินเชื่อของธนาคารเพื่อการเกษตรและสหกรณ์การเกษตร แยกตามประเภทของเงินกู้ ปี 2556-2560

หน่วย: ล้านบาท

ประเภท	ปี					เพิ่ม/ลด ปี 59-60 (ร้อยละ)	อัตราการ ขยายตัว ปี 56-60 (ร้อยละ)
	2556	2557	2558	2559	2560		
<b>รวมลูกค้าทุกประเภท</b>							
จำนวน (ราย)	7,726,979	8,125,339	8,090,717	8,162,478	8,232,472	0.86	1.62
จ่ายเงินกู้	517,064	735,547	777,368	636,961	673,693	5.77	8.91
รับชำระคืน	399,297	622,549	662,194	561,336	572,356	1.96	12.25
ต้นเงินคงเหลือ	947,624	1,042,981	1,176,363	1,253,002	1,352,234	7.92	9.32
<b>เกษตรกรรายบุคคล</b>							
จำนวน (ราย)	5,933,638	6,323,651	5,964,047	6,019,985	6,084,064	1.06	0.72
จ่ายเงินกู้	327,990	493,229	488,552	341,486	325,283	-4.74	3.65
รับชำระคืน	236,880	406,679	391,109	254,396	248,416	-2.35	7.64
ต้นเงินคงเหลือ	777,879	845,566	962,537	1,050,019	1,127,389	7.37	9.75
<b>สหกรณ์การเกษตรและกลุ่มเกษตรกร</b>							
จำนวน (ราย)	1,793,341	1,801,688	2,126,670	2,142,493	2,148,408	0.28	4.88
จ่ายเงินกู้	189,074	242,318	288,816	295,475	347,829	17.72	16.84
รับชำระคืน	162,417	215,870	271,085	306,940	323,495	5.39	19.28
ต้นเงินคงเหลือ	169,745	196,415	213,826	202,983	224,312	10.51	7.50

- หมายเหตุ :
- บุคคลธรรมดา ประกอบด้วย ผู้กู้ที่เป็นเกษตรกร และบุคคลทั่วไป
  - นิติบุคคล ประกอบด้วยสถาบันในภาคเกษตร สถาบันนอกภาคเกษตร องค์การปกครองส่วนท้องถิ่น องค์การต่างๆ กองทุนหมู่บ้าน ผู้ประกอบการ(นิติบุคคล)วิสาหกิจชุมชนกลุ่มไม่เป็นทางการ รัฐบาล รัฐวิสาหกิจธนาคาร และสถาบันการเงินอื่น สถานธนาภิบาล
  - เงินต้นคงเป็นหนี้ ประกอบด้วย เงินให้สินเชื่อเกษตรกร สถาบันเกษตรกร นิติบุคคล บัตรสินเชื่อเกษตรกร โครงการธนาคารชุมชน และตัวเงินซื้อลด

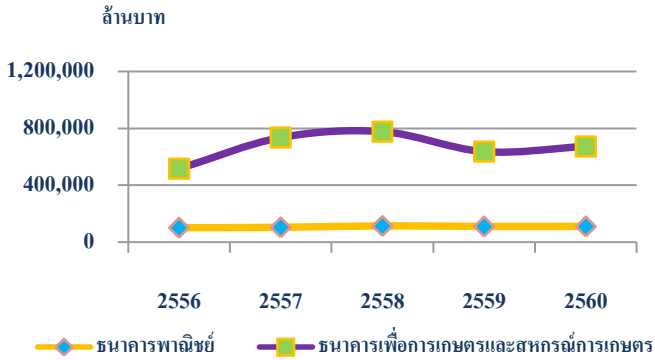

แผนภูมิที่ 6.1 การให้สินเชื่อเพื่อการเกษตรของสถาบันการเงิน ปี 2556-2560

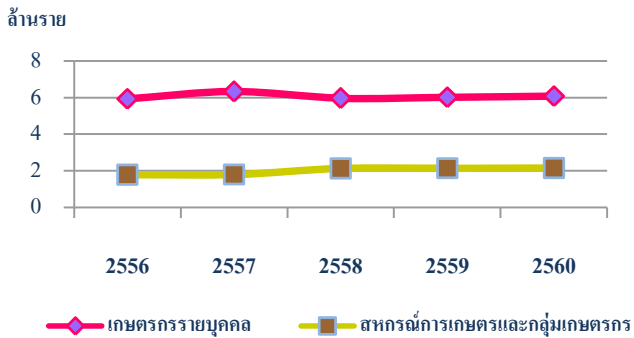

แผนภูมิที่ 6.2 จำนวนลูกค้าสินเชื่อที่กู้ยืมตามประเภทลูกค้า ปี 2556-2560





## ตอนที่

## 7

รายได้และรายจ่ายของ  
ครัวเรือนเกษตรกร

ในช่วง ปี 2556-2559 สภาพเศรษฐกิจครัวเรือนเกษตรกรมีการเปลี่ยนแปลงสรุปได้ดังนี้ (ตารางที่ 7.1)

**รายได้เงินสดทางการเกษตรมีอัตราการขยายตัวเฉลี่ยต่อปีเพิ่มขึ้นร้อยละ 2.81** โดยรายได้เงินสดทางการเกษตรจากพืช รายได้เงินสดจากปศุสัตว์และการเพาะเลี้ยงสัตว์น้ำ และรายได้เงินสดทางการเกษตรอื่นๆ **มีอัตราการขยายตัวเฉลี่ยต่อปีเพิ่มขึ้นร้อยละ 0.46 13.26 และ 6.20** ตามลำดับ โดยรายได้จากการปลูกพืชมีอัตราการขยายตัวต่ำที่สุด เนื่องจากในช่วงที่ผ่านมาสินค้าพืชสำคัญหลายชนิด ได้แก่ ข้าว ยางพารา มันสำปะหลังโรงงาน ปาล์ม น้ำมัน ฯลฯ ในบางช่วงมีราคาปรับตัวลดลงมาก ในขณะที่สินค้าปศุสัตว์และสัตว์น้ำซึ่งเป็นสินค้าที่มีมูลค่าสูง ขยายตัวค่อนข้างดีตามความต้องการของตลาด ทั้งนี้ปัจจัยที่ส่งผลกระทบต่อการผลิตสัตว์และมีผลต่อรายได้ที่สำคัญ ได้แก่ ปัญหาการระบาดของโรค และภัยแล้ง สำหรับรายได้ทางการเกษตรอื่นที่สำคัญ ได้แก่ การแปรรูปผลผลิตที่ครัวเรือนผลิตได้ และการจำหน่ายผลผลิตพลอยได้ ที่มีอัตราขยายตัวเพิ่มขึ้น ส่วนหนึ่งเกิดจากการเพิ่มมูลค่าของผลผลิตในครัวเรือน

**รายจ่ายเงินสดทางการเกษตรมีอัตราการขยายตัวเฉลี่ยต่อปีเพิ่มขึ้นร้อยละ 1.00** โดยรายจ่ายเงินสดจากปศุสัตว์และการเพาะเลี้ยงสัตว์น้ำเพิ่มขึ้นร้อยละ 17.10 ส่วนรายจ่ายเงินสดทางการเกษตรจากพืชและรายจ่ายเงินสดทางการเกษตรอื่นๆ **มีอัตราการขยายตัวเฉลี่ยต่ปีลดลง** ร้อยละ 1.05 และ 3.29 ตามลำดับ ทั้งนี้รายจ่ายทางพืชมีอัตราการขยายตัวลดลงเล็กน้อย ส่วนหนึ่งเกิดจากการพยายามในการลดต้นทุนการผลิตของเกษตรกร และมีปัจจัยการผลิตบางส่วน เช่น ปุ๋ย ยา พันธุ์ ฯลฯ คงเหลือมาจากปีที่ผ่านมา สำหรับรายจ่ายทางสัตว์มีทิศทางสอดคล้องตามรายได้ที่ขยายตัว โดยพบว่าค่าอาหารสัตว์เป็นรายจ่ายที่มีมูลค่าสูงที่สุด รองลงมาได้แก่ ค่าพันธุ์สัตว์และยารักษาโรค

**รายได้เงินสดสุทธิทางการเกษตร**เกิดจากการนำรายได้เงินสดทางการเกษตรหักด้วยรายจ่ายเงินสดทางการเกษตร เหลือเป็นรายได้เงินสดสุทธิทางการเกษตร ถือว่าเป็นผลตอบแทนเบื้องต้นจากการประกอบกิจกรรมการเกษตรของครัวเรือน**มีอัตราการขยายตัวเฉลี่ยต่อปีเพิ่มขึ้นร้อยละ 7.03**

รายได้เงินสดนอกการเกษตรมีอัตราการขยายตัวเฉลี่ยต่อปีเพิ่มขึ้นร้อยละ 7.37 โดยเป็นรายได้เงินสดจากการไปรับจ้างกิจกรรมและการให้บริการต่างๆ ทั้งในและนอกการเกษตร รายได้เงินสดจากการได้รับเงินเดือน รายได้เงินสดจากลูกหลานส่งให้ และอื่นๆ มีอัตราการขยายตัวเฉลี่ยต่อปีเพิ่มขึ้นร้อยละ 6.03 8.35 11.24 และ 8.09 ตามลำดับ

รายได้เงินสดสุทธิของครัวเรือนเกษตรเกิดจากรายได้เงินสดนอกการเกษตรรวมกับรายได้เงินสดสุทธิทางการเกษตร ซึ่งเรียกว่ารายได้เงินสดสุทธิของครัวเรือนเกษตร มีอัตราการขยายตัวเฉลี่ยต่อปีเพิ่มขึ้นร้อยละ 7.25 โดยรายได้ส่วนนี้ ครัวเรือนจะนำไปใช้เพื่อการบริโภคและอุปโภค รวมถึงใช้ชำระหนี้ หรือเก็บเป็นเงินออมต่อไป

รายจ่ายเงินสดนอกการเกษตรมีอัตราการขยายตัวเฉลี่ยต่อปีเพิ่มขึ้นร้อยละ 2.89 โดยเป็นรายจ่ายเงินสดเพื่อการบริโภค มีอัตราการขยายตัวเฉลี่ยต่อปีลดลงร้อยละ 0.32 ส่วนรายจ่ายเงินสดเพื่ออุปโภค และอื่นๆ มีอัตราการขยายตัวเฉลี่ยต่อปีเพิ่มขึ้น ร้อยละ 4.30 ในปีที่ผ่านมา พบว่าค่าใช้จ่ายเพื่อการบริโภคของครัวเรือนเกษตร ลดลงเล็กน้อย ทั้งนี้สอดคล้องตามภาวะเศรษฐกิจของครัวเรือนประเทศไทยในช่วงเวลาดังกล่าว

เงินสดคงเหลือก่อนการชำระหนี้เกิดจากการนำรายจ่ายเงินสดนอกการเกษตรทั้งหมดมาหักออกจากรายได้เงินสดสุทธิของครัวเรือนเกษตรแล้ว สรุปได้ว่าครัวเรือนเกษตรมีเงินสดคงเหลือก่อนการชำระหนี้มีอัตราการขยายตัวเฉลี่ยต่อปีเพิ่มขึ้นร้อยละ 21.18 ส่วนภาระหนี้สินของครัวเรือนเกษตร มีอัตราการขยายตัวเฉลี่ยต่อปีเพิ่มขึ้นร้อยละ 7.13

ปี 2559 สภาพเศรษฐกิจครัวเรือนเกษตรมีการเปลี่ยนแปลงสรุปได้ดังนี้ (ตารางที่ 7.1)

รายได้เงินสดทางการเกษตรเกษตรกรมีรายได้เงินสดทางการเกษตรเฉลี่ย 160,932 บาทต่อครัวเรือน เพิ่มขึ้นจากปี 2558 ร้อยละ 2.26 โดยเป็นรายได้ทางพืชเฉลี่ย 117,851 บาทต่อครัวเรือน เพิ่มขึ้นร้อยละ 5.56 ซึ่งแหล่งที่มาของรายได้ ได้แก่ ข้าว ไม้ผลไม้ยืนต้น พืชไร่ พืชผัก และพืชอื่นๆ ส่วนรายได้ทางปศุสัตว์และการเพาะเลี้ยงสัตว์น้ำ เฉลี่ย 36,446 บาทต่อครัวเรือน ลดลงจากปี 2558 ร้อยละ 8.40 และรายได้เงินสดทางการเกษตรอื่นๆ 6,634 บาทต่อครัวเรือน เพิ่มขึ้นร้อยละ 11.62

รายจ่ายเงินสดทางการเกษตรเกษตรกรมีรายจ่ายเงินสดทางการเกษตรเฉลี่ย 101,957 บาทต่อครัวเรือน เพิ่มขึ้นจากปี 2558 ร้อยละ 1.67 ค่าใช้จ่ายส่วนใหญ่ใช้ในการเพาะปลูกพืช 66,631 บาทต่อครัวเรือน เพิ่มขึ้นร้อยละ 1.92 รายจ่ายด้านปศุสัตว์และการเพาะเลี้ยงสัตว์น้ำ 21,342 บาทต่อครัวเรือนลดลงร้อยละ 1.61 ที่เหลือเป็นค่าใช้จ่ายทางการเกษตรอื่น 13,984 บาทต่อครัวเรือน เพิ่มขึ้นร้อยละ 5.83

รายได้เงินสดสุทธิทางการเกษตรเกษตรกรมีรายได้เงินสดสุทธิทางการเกษตร 58,975 บาทต่อครัวเรือน เพิ่มขึ้นจากปี 2558 ร้อยละ 3.30

รายได้เงินสดนอกการเกษตรนอกจากเกษตรกรจะมีรายได้ทางการเกษตรแล้ว ครัวเรือนยังมีรายได้เงินสดนอกการเกษตรเฉลี่ย 148,346 บาทต่อครัวเรือน เพิ่มขึ้นจากปี 2558 ร้อยละ 3.60 โดยเป็นรายได้เงินสดจากการไปรับจ้างและให้บริการ กิจกรรมต่างๆ ทั้งในและนอกการเกษตร 35,724 บาทต่อครัวเรือน เพิ่มขึ้นร้อยละ 12.69 รายได้จากที่ได้รับเงินเดือน 50,126 บาทต่อครัวเรือน

**เพิ่มขึ้น**ร้อยละ 3.60 รายได้เงินสดจากลูกหลานส่งให้ 18,874 บาทต่อครัวเรือน **เพิ่มขึ้น**ร้อยละ 3.59 และเป็นรายได้จากเงินสดนอกเกษตรอื่นๆ 43,622 บาทต่อครัวเรือน **ลดลง**ร้อยละ 2.82

**รายได้เงินสดสุทธิของครัวเรือนเกษตร**เกษตรกรรมมีรายได้เงินสดสุทธิของครัวเรือน 207,321 บาทต่อครัวเรือน ซึ่งเป็นรายได้ที่ครัวเรือนสามารถนำไปใช้จ่ายใช้สอยเพื่อการบริโภค อุปโภค และอื่นๆ ได้ โดย**เพิ่มขึ้น**จากปี 2558 ร้อยละ 3.51

**รายจ่ายเงินสดนอกการเกษตร**ครัวเรือนมีรายจ่ายเงินสดนอกการเกษตรเฉลี่ย 141,221 บาทต่อครัวเรือน **ลดลง**จาก ปี 2558 ร้อยละ 4.51 โดยส่วนใหญ่เป็นรายจ่ายด้านอุปโภคและอื่นๆ 101,142 บาทต่อครัวเรือน ซึ่ง**ลดลง**จาก ปี 2558 ร้อยละ 1.97

**เงินสดคงเหลือก่อนการชำระหนี้**เมื่อนำรายจ่ายเงินสดนอกการเกษตรทั้งหมด มาหักออกจากรายได้เงินสดสุทธิครัวเรือนแล้ว พบว่า ครัวเรือนเกษตรมีเงินสดคงเหลือก่อนการชำระหนี้ 66,100 บาทต่อครัวเรือน ซึ่งเมื่อเทียบกับปี 2558 **เพิ่มขึ้น**ร้อยละ 26.16

**ขนาดหนี้สินปลายปี**หนี้สินของครัวเรือนเกษตรยังคงมีจำนวนเพิ่มขึ้น โดยในปี 2559 ครัวเรือนเกษตรมีขนาดหนี้สินปลายปีเฉลี่ย 123,454 บาทต่อครัวเรือน **เพิ่มขึ้น**จากปี 2558 ร้อยละ 0.62 ทั้งนี้ขนาดหนี้สินของครัวเรือนที่เพิ่มขึ้น พบว่า มากกว่าร้อยละ 96 เป็นสินเชื่อในระบบ ซึ่งเกษตรกรกู้ยืมใช้ลงทุนเพื่อการผลิตด้านการเกษตร ซึ่งจะสอดคล้องกับนโยบายภาครัฐที่ให้การสนับสนุนทั้งวิธีการ และการให้สินเชื่อ นอกจากนี้สินเชื่อบางส่วนใช้ในกิจกรรมนอกการเกษตรของครัวเรือน เช่น ค่าใช้จ่ายในครัวเรือน ใช้เพื่อการศึกษา ใช้หนี้สินเดิม ฯลฯ โดยพบว่าหนี้สินในปัจจุบัน ส่วนหนึ่งจะเป็นลักษณะของสินเชื่อหมุนเวียน ที่เป็นการกู้ยืมและชำระคืนปีต่อปี ตามนโยบายการสนับสนุนการเข้าถึงเงินทุนจากภาครัฐ ร่วมกับการบริหารของชุมชน เช่น กองทุนหมู่บ้าน กลุ่มออมทรัพย์ต่างๆ ฯลฯ ทำให้ครัวเรือนมีเงินทุนในการดำเนินกิจกรรมแต่ละปี

ตารางที่ 7.1 รายได้ รายจ่ายเงินสด รายได้เงินสดสุทธิ และขนาดหนี้สินปลายปีของครัวเรือนเกษตรกร ปี 2555 - 2559\*

หน่วย: บาทต่อครัวเรือน

รายการ					เพิ่ม/ลด ปี 56 - 59 (ร้อยละ)	อัตราการ ขยายตัว ปี 55 - 59 (ร้อยละ)
	2556	2557	2558	2559*		
<b>รายได้เงินสดทางการเกษตร</b>	148,240	148,390	157,373	160,932	2.26	2.81
พืช	116,476	114,173	111,640	117,851	5.56	0.46
ปศุสัตว์ และประมงเพาะเลี้ยง	26,207	28,667	39,789	36,446	-8.40	13.26
อื่น ๆ	5,557	5,550	5,944	6,634	11.62	6.20
<b>รายจ่ายเงินสดทางการเกษตร</b>	99,770	91,326	100,281	101,957	1.67	1.00
พืช	68,958	64,231	65,377	66,631	1.92	-1.05
ปศุสัตว์ และประมงเพาะเลี้ยง	15,251	12,873	21,691	21,342	-1.61	17.10
อื่น ๆ	15,561	14,223	13,213	13,984	5.83	-3.29
<b>รายได้เงินสดสุทธิทางการเกษตร</b>	48,470	57,063	57,091	58,975	3.30	7.03
<b>รายได้เงินสดนอกการเกษตร</b>	120,063	134,869	143,192	148,346	3.60	7.37
การปรับจ้างกิจกรรมต่างๆ ใน และนอกการเกษตร	30,721	26,902	31,702	35,724	12.69	6.03
ได้รับเงินเดือน	39,498	44,938	48,384	50,126	3.60	8.35
ลูกหลานส่งให้	13,840	14,733	18,219	18,874	3.59	11.24
อื่นๆ	36,004	48,296	44,886	43,622	-2.82	8.09
<b>รายได้เงินสดสุทธิของครัวเรือน เกษตรกร</b>	168,533	191,932	200,284	207,321	3.51	7.25
<b>รายจ่ายเงินสดนอกการเกษตร</b>	130,185	138,502	147,889	141,221	-4.51	2.89
บริโภค	40,798	43,383	44,719	40,079	-10.38	-0.32
อุปโภคและอื่นๆ	89,387	95,119	103,170	101,142	-1.97	4.30
<b>เงินสดคงเหลือก่อนการชำระหนี้</b>	38,348	53,430	52,395	66,100	26.16	21.18
<b>ขนาดหนี้สินปลายปี</b>	100,977	117,346	122,695	123,454	0.62	7.13

หมายเหตุ: \* ผลการสำรวจเบื้องต้น ปี 2559

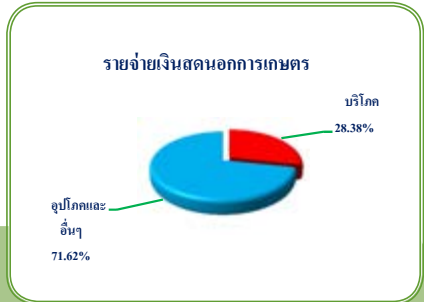
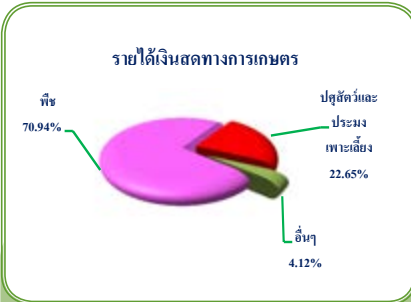

แผนภูมิที่ 7.1 สัดส่วนรายได้เงินสดทางการเกษตร และรายได้เงินสดนอกการเกษตร ปี 2559

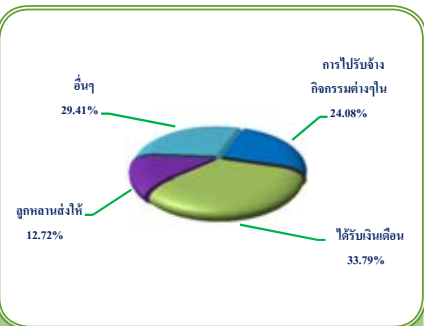
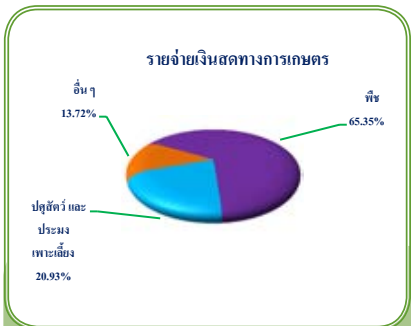

แผนภูมิที่ 7.2 สัดส่วนรายจ่ายเงินสดทางการเกษตร และรายจ่ายเงินสดนอกการเกษตร ปี 2559

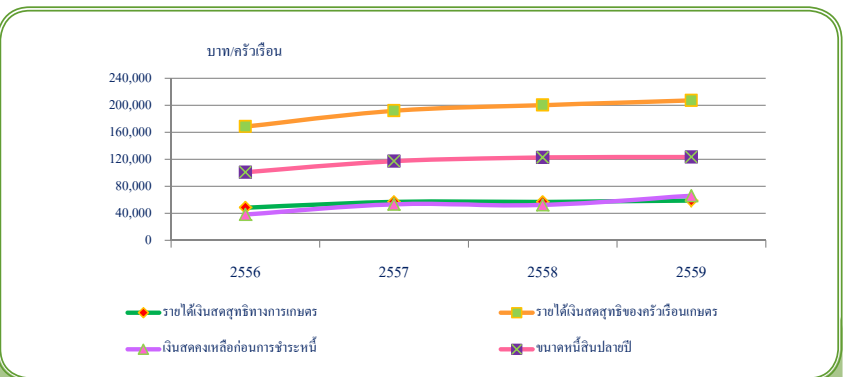

แผนภูมิที่ 7.3 รายได้เงินสดสุทธิทางการเกษตร รายได้เงินสดสุทธิของครัวเรือนเกษตร เงินสดคงเหลือก่อนการชำระหนี้ ขนาดหนี้สินปลายปี ปี 2556 - 2559



## ตอนที่

## 8

## งบประมาณ

ในช่วงปี 2556-2560 กระทรวงเกษตรและสหกรณ์ (รวมรัฐวิสาหกิจ และกองทุน) ได้รับความจัดสรรงบประมาณ โดยมีอัตราการขยายตัวเฉลี่ยต่อปีเพิ่มขึ้น ร้อยละ 6.69 ในจำนวนงบประมาณที่กระทรวงเกษตรและสหกรณ์ได้รับจัดสรรจำแนกเป็นงบรายจ่ายลงทุนและงบรายจ่ายประจำ โดยที่งบรายจ่ายลงทุนมีอัตราการขยายตัวเฉลี่ยต่อปีเพิ่มขึ้นร้อยละ 12.14 ส่วนงบรายจ่ายประจำมีอัตราการขยายตัวเฉลี่ยต่อปีเพิ่มขึ้นร้อยละ 1.15 (ตารางที่ 8.1)

กระทรวงเกษตรและสหกรณ์ ได้รับความจัดสรรงบประมาณตามภารกิจเป็น 4 กลุ่ม คือ กลุ่มอำนาจการ กลุ่มภารกิจพัฒนาการผลิต กลุ่มภารกิจบริหารจัดการทรัพยากรเพื่อการผลิต กลุ่มภารกิจส่งเสริมและพัฒนาเกษตรกรและระบบสหกรณ์ โดยกลุ่มอำนาจการมีอัตราการขยายตัวเฉลี่ยต่อปีลดลงร้อยละ 4.68 กลุ่มภารกิจพัฒนาการผลิตมีอัตราการขยายตัวเฉลี่ยต่อปีเพิ่มขึ้นร้อยละ 3.33 กลุ่มภารกิจบริหารจัดการทรัพยากรเพื่อการผลิต มีอัตราการขยายตัวเฉลี่ยต่อปีเพิ่มขึ้นร้อยละ 10.40 และกลุ่มภารกิจส่งเสริมและพัฒนาเกษตรกรและระบบสหกรณ์ มีอัตราการขยายตัวเฉลี่ยต่อปีลดลงร้อยละ 4.12 (ตารางที่ 8.2)

ปี 2560 กระทรวงเกษตรและสหกรณ์ ได้รับความจัดสรรงบประมาณทั้งหมด 94,417 ล้านบาท เพิ่มขึ้นจากปี 2559 ร้อยละ 9.28 จำแนกเป็นงบรายจ่ายลงทุน 52,625 ล้านบาท เพิ่มขึ้นจากปี 2559 ร้อยละ 15.94 และงบรายจ่ายประจำ 41,792 ล้านบาท เพิ่มขึ้นจากปี 2559 ร้อยละ 1.90 โดยกลุ่มอำนาจการ ได้รับความจัดสรร 3,667 ล้านบาท ลดลงร้อยละ 0.70 กลุ่มภารกิจพัฒนาการผลิตได้รับความจัดสรร 17,065 ล้านบาท เพิ่มขึ้นร้อยละ 1.74 กลุ่มภารกิจบริหารจัดการทรัพยากรเพื่อการผลิต ได้รับความจัดสรร 63,048 ล้านบาท เพิ่มขึ้นร้อยละ 13.33 และกลุ่มส่งเสริมและพัฒนาเกษตรกรและระบบสหกรณ์ ได้รับความจัดสรร 10,627 ล้านบาท เพิ่มขึ้นร้อยละ 3.32 (ตารางที่ 8.1 และตารางที่ 8.2)



ตารางที่ 8.1 งบประมาณรายจ่ายประจำปี ของกระทรวงเกษตรและสหกรณ์จำแนกเป็น  
งบรายจ่ายลงทุน และงบรายจ่ายประจำ ปี 2556-2560

หน่วย: ล้านบาท

รายการ	ปี					เพิ่ม/ลด ปี 59-60 (ร้อยละ)	อัตราการ ขยายตัว ปี 56-60 (ร้อยละ)
	2556	2557	2558	2559	2560		
1. งบรายจ่ายลงทุน	32,941	37,200	41,138	45,389	52,625	15.94	12.14
สัดส่วน (%)	45.20	48.41	50.79	52.53	52.85		
2. งบรายจ่ายประจำ	39,941	39,640	39,861	41,014	41,792	1.90	1.15
สัดส่วน (%)	54.80	51.59	49.21	47.47	47.15		
3. รวม	72,882	76,840	80,999	86,403	94,417	9.28	6.69
สัดส่วน (%)	100	100	100	100	100		

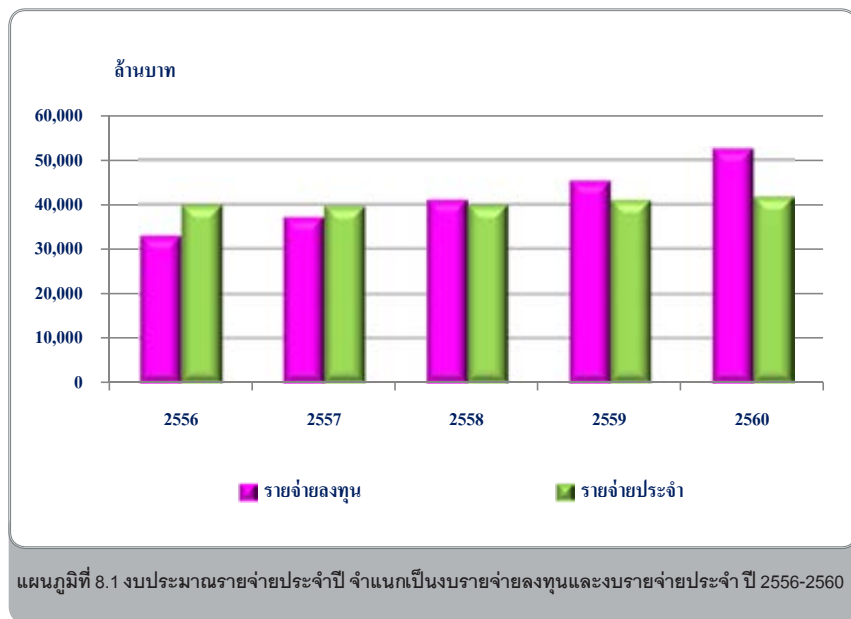

ตารางที่ 8.2 งบประมาณของกระทรวงเกษตรและสหกรณ์ตามกลุ่มภารกิจ ปี 2556-2560

หน่วย: ล้านบาท

งานตามภารกิจ	ปี					เพิ่ม/ลด ปี 59-60 (ร้อยละ)	อัตราการ ขยายตัว ปี 56-60 (ร้อยละ)
	2556	2557	2558	2559	2560		
<b>ส่วนราชการ</b>	72,882	76,840	80,999	86,403	94,417	9.28	4.92
<b>1 กลุ่มอำนวยการ</b>	4,723	3,280	3,424	3,703	3,677	-0.70	-4.68
- สำนักงานปลัดกระทรวงเกษตรและสหกรณ์	3,256	1,715	1,747	1,929	1,895	-1.76	-9.20
- ใช้จ่ายลงทุน	937	6	8	193	91	-52.85	558.20
- ใช้จ่ายประจำ	2,319	1,709	1,739	1,735	1,804	3.98	-5.20
- สำนักงานมาตรฐานสินค้าเกษตรและอาหารแห่งชาติ	279	292	303	289	299	3.46	1.81
- ใช้จ่ายลงทุน	13	11	26	15	24	60.00	34.64
- ใช้จ่ายประจำ	266	279	277	272	275	1.10	0.87
- สำนักงานเศรษฐกิจการเกษตร	583	575	624	702	712	1.42	5.27
- ใช้จ่ายลงทุน	0	0	47	123	130	5.69	67.13
- ใช้จ่ายประจำ	583	575	577	579	582	0.52	-0.04
- สถาบันวิจัยและพัฒนาพื้นที่สูง (องค์การมหาชน)	421	503	537	566	547	-3.36	7.03
- ใช้จ่ายลงทุน	0	0	0	64	31	-51.56	12.11
- ใช้จ่ายประจำ	421	503	537	502	516	2.79	5.63
- สำนักงานพิพิธภัณฑ์เกษตรเฉลิมพระเกียรติพระบาทสมเด็จพระเจ้าอยู่หัว (องค์การมหาชน)	184	195	213	217	224	3.23	4.97
- ใช้จ่ายลงทุน	0	0	0	97	102	5.15	5.15
- ใช้จ่ายประจำ	184	194	213	120	122	1.67	-6.87
<b>2 กลุ่มภารกิจพัฒนาการผลิต</b>	14,984	15,344	15,649	16,773	17,065	1.74	3.33
- กรมประมง	3,585	3,654	3,802	4,055	4,176	2.98	3.90
- ใช้จ่ายลงทุน	247	108	203	442	395	-10.63	34.71
- ใช้จ่ายประจำ	3,338	3,546	3,599	3,613	3,781	4.65	3.19
- กรมปศุสัตว์	5,405	5,331	5,499	5,833	5,957	2.13	2.50
- ใช้จ่ายลงทุน	293	96	238	561	567	1.07	54.36
- ใช้จ่ายประจำ	5,112	5,235	5,261	5,272	5,390	2.24	1.34
- กรมวิชาการเกษตร	3,780	4,045	4,013	4,010	4,035	0.62	1.69
- ใช้จ่ายลงทุน	128	297	313	305	321	5.25	35.02
- ใช้จ่ายประจำ	3,652	3,748	3,701	3,705	3,714	0.24	0.43
- กรมการข้าว	1,727	1,781	1,793	2,228	2,246	0.81	7.22
- ใช้จ่ายลงทุน	103	125	176	305	353	15.74	37.81
- ใช้จ่ายประจำ	1,624	1,656	1,617	1,923	1,893	-1.56	4.24
- กรมหม่อนไหม	487	533	542	647	651	0.62	7.78
- ใช้จ่ายลงทุน	12	19	20	40	65	62.50	56.66
- ใช้จ่ายประจำ	475	513	522	607	585	-3.62	5.61

ตารางที่ 8.2 งบประมาณของกระทรวงเกษตรและสหกรณ์ตามกลุ่มภารกิจ ปี 2556-2560 (ต่อ)

หน่วย: ล้านบาท

งานตามภารกิจ	ปี					เพิ่ม/ลด ปี 59-60 (ร้อยละ)	อัตราการ ขยายตัว ปี 56 - 60 (ร้อยละ)
	2556	2557	2558	2559	2560		
<b>3 กลุ่มภารกิจบริหารจัดการทรัพยากร เพื่อการผลิต</b>	<b>42,522</b>	<b>48,498</b>	<b>51,897</b>	<b>55,633</b>	<b>63,048</b>	<b>13.33</b>	<b>10.40</b>
- กรมชลประทาน	35,493	40,096	43,055	46,708	53,208	13.92	10.69
- รายจ่ายลงทุน	27,855	32,368	35,529	38,581	45,078	16.84	12.85
- รายจ่ายประจำ	7,638	7,728	7,525	8,127	8,130	0.04	1.65
- กรมพัฒนาที่ดิน	5,338	5,193	5,355	5,208	5,685	9.16	1.70
- รายจ่ายลงทุน	3,037	3,102	3,054	2,761	3,085	11.73	0.68
- รายจ่ายประจำ	2,301	2,090	2,300	2,447	2,599	6.21	3.37
- สำนักงานการปฏิรูปที่ดินเพื่อ เกษตรกรรม	1,691	1,713	1,924	1,955	1,932	-1.18	3.51
- รายจ่ายลงทุน	138	130	379	424	432	1.89	49.83
- รายจ่ายประจำ	1,553	1,583	1,546	1,531	1,500	-2.02	-0.85
- กรมฝนหลวงและการบินเกษตร	0	1,496	1,563	1,762	2,223	26.16	14.46
- รายจ่ายลงทุน	0	778	846	1,041	1,397	34.20	21.99
- รายจ่ายประจำ	0	718	717	721	826	14.56	4.99
<b>4 กลุ่มภารกิจส่งเสริมและพัฒนา เกษตรกรและระบบสหกรณ์</b>	<b>12,949</b>	<b>9,718</b>	<b>10,030</b>	<b>10,286</b>	<b>10,627</b>	<b>3.32</b>	<b>-4.12</b>
- กรมตรวจบัญชีสหกรณ์	1,138	1,173	1,242	1,264	1,346	6.49	4.28
- รายจ่ายลงทุน	11	17	38	45	43	-4.44	47.69
- รายจ่ายประจำ	1,127	1,156	1,204	1,219	1,303	6.89	3.72
- กรมส่งเสริมการเกษตร	5,397	5,433	5,550	5,792	5,997	3.54	2.68
- รายจ่ายลงทุน	122	103	191	304	239	-21.38	26.92
- รายจ่ายประจำ	5,275	5,332	5,359	5,488	5,758	4.92	2.23
- กรมส่งเสริมสหกรณ์	4,116	3,112	3,238	3,230	3,284	1.67	-4.73
- รายจ่ายลงทุน	45	37	72	82	270	229.27	79.97
- รายจ่ายประจำ	4,071	3,075	3,166	3,148	3,014	-4.26	-6.58

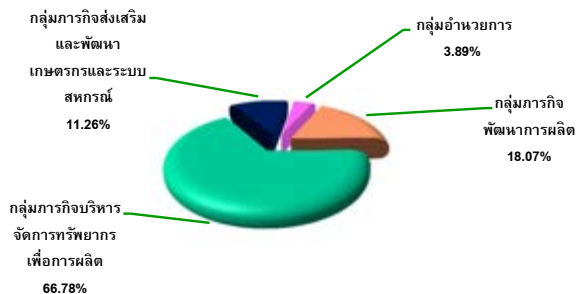

แผนภูมิที่ 8.2 งบประมาณของกระทรวงเกษตรและสหกรณ์ตามกลุ่มภารกิจ ปี 2560



## ตอนที่

## 9

## ข้อมูลอื่นที่สำคัญ

## 9.1 สหกรณ์และสมาชิก

ในช่วงปี 2556-2560 จำนวนสหกรณ์ทั้งหมด มีอัตราการขยายตัวเฉลี่ยต่อปีลดลง ร้อยละ 0.56 สหกรณ์ที่มีอัตราการขยายตัวเฉลี่ยต่อปีลดลง ได้แก่ สหกรณ์การเกษตรร้อยละ 1.58 สหกรณ์ประมงร้อยละ 0.28 สหกรณ์นิคมร้อยละ 0.27 สหกรณ์ร้านค้า ร้อยละ 5.62 สาเหตุที่สหกรณ์ลดลงเป็นผลมาจากสหกรณ์บางแห่งขาดทุนต่อเนื่อง บริหารงานผิดพลาดส่งผลให้สหกรณ์ปิดกิจการ ส่วนสหกรณ์ที่มีอัตราการขยายตัวเฉลี่ยต่อปีเพิ่มขึ้น ได้แก่ สหกรณ์ออมทรัพย์ ร้อยละ 0.61 สหกรณ์บริการ ร้อยละ 0.30 สหกรณ์เครดิตยูเนียน ร้อยละ 3.36 ในขณะที่จำนวนสมาชิกมีอัตราการขยายตัวเฉลี่ยต่อปีเพิ่มขึ้นร้อยละ 1.04 สหกรณ์ที่มีจำนวนสมาชิกเพิ่มขึ้น ได้แก่ สหกรณ์การเกษตร ร้อยละ 0.05 สหกรณ์นิคม ร้อยละ 0.85 สหกรณ์ออมทรัพย์ ร้อยละ 3.38 สหกรณ์บริการ ร้อยละ 1.98 สหกรณ์เครดิตยูเนียน ร้อยละ 5.07 จำนวนสมาชิกสหกรณ์ที่เพิ่มขึ้น เนื่องจากสหกรณ์บางแห่งมีความมั่นคง และสามารถให้ผลตอบแทนสูง จูงใจให้เกษตรกร เข้ามาสมัครเป็นสมาชิกเพิ่มขึ้น (ตารางที่ 9.1)

ปี 2560 มีสหกรณ์รวมทั้งหมด 6,972 สหกรณ์ ลดลงจากปี 2559 ร้อยละ 2.37 เนื่องจากบางสหกรณ์เลิกกิจการ ส่งผลให้จำนวนสหกรณ์ลดลง สำหรับจำนวนสมาชิก 11.58 ล้านราย เพิ่มขึ้นจากปี 2559 ร้อยละ 0.81 จำนวนสมาชิกสหกรณ์ที่เพิ่มขึ้นเป็นผลมาจากสหกรณ์บางแห่งมีความมั่นคง และสามารถให้ผลตอบแทนสูงจูงใจให้เกษตรกรเข้ามาสมัครเป็นสมาชิกเพิ่มขึ้น โดยกลุ่มสหกรณ์ที่มีจำนวนสหกรณ์และสมาชิกมากที่สุด ได้แก่ **สหกรณ์การเกษตร** มีจำนวน 3,575 สหกรณ์ หรือร้อยละ 52.02 ของจำนวนสหกรณ์ทั้งหมด และมีจำนวนสมาชิก 6.35 ล้านราย หรือร้อยละ 57.84 ของจำนวนสมาชิกทั้งหมด (ตารางที่ 9.1)

## 9.2 โรงสี

ในช่วงปี 2556-2560 จำนวนโรงสีทั้งหมดมีอัตราการขยายตัวเฉลี่ยต่อปีลดลง ร้อยละ 0.21 โดยมีอัตราการขยายตัวเฉลี่ยต่อปีลดลง ในเกือบทุกภาค ภาคเหนือ ร้อยละ 0.77 ภาคกลาง ร้อยละ 1.75 และภาคใต้ ร้อยละ 0.50 จำนวนโรงสีที่ลดลงเป็นโรงสีขนาดเล็ก แต่โรงสีขนาดใหญ่ ยังคงมีอัตราการเพิ่มขึ้น (ตารางที่ 9.2)

ปี 2560 มีจำนวนโรงสี รวมทั้งประเทศ 38,136 โรง **ลดลง**จากปี 2559 ร้อยละ 0.21 ภาคเหนือ มีจำนวนโรงสี 4,845 โรง **ลดลง**จากปี 2559 ร้อยละ 0.23 ภาคตะวันออกเฉียงเหนือ มีจำนวนโรงสี 28,823 โรง **ลดลง**จากปี 2559 ร้อยละ 0.15 ภาคกลางมีจำนวนโรงสี 1,959 โรง **ลดลง**จากปี 2559 ร้อยละ 1.16 และภาคใต้มีจำนวนโรงสี 2,509 โรง **ลดลง**จากปี 2559 ร้อยละ 0.04 (ตารางที่ 9.2)

### 9.3 โรงงานผลิตน้ำตาลทราย

ในช่วงปี 2556-2560 จำนวนโรงงานผลิตน้ำตาลทรายมี**อัตราการขยายตัวเฉลี่ยต่อปีเพิ่มขึ้น**ร้อยละ 4.60 ปี 2560 มีโรงงานผลิตน้ำตาลทรายทั้งหมด 55 โรง **เพิ่มขึ้น**จากปี 2559 ร้อยละ 3.77 ภาคเหนือมีโรงงานผลิตน้ำตาลทราย 10 โรง **เพิ่มขึ้น**จากปี 2559 ร้อยละ 11.11 ภาคตะวันออกเฉียงเหนือมีโรงงานผลิตน้ำตาลทราย 20 โรง เท่ากันกับปี 2559 และภาคกลาง 25 โรง **เพิ่มขึ้น**จากปี 2559 ร้อยละ 4.17 (ตารางที่ 9.3)

### 9.4 โรงงานผลิตแป้งมันสำปะหลัง

ในช่วงปี 2556-2560 จำนวนโรงงานผลิตแป้งมันสำปะหลังมี**อัตราการขยายตัวเฉลี่ยต่อปีเพิ่มขึ้น** ร้อยละ 1.68 โดยมี**อัตราการขยายตัวเฉลี่ยต่อปีเพิ่มขึ้น**ในภาคตะวันออกเฉียงเหนือ ร้อยละ 2.49 ภาคกลาง ร้อยละ 1.01 และภาคใต้ ร้อยละ 12.50 (ตารางที่ 9.4)

ปี 2560 ประเทศไทยมีโรงงานผลิตแป้งมันสำปะหลังรวมทั้งหมด 249 โรง **เพิ่มขึ้น**จากปี 2559 ร้อยละ 1.22 โดยส่วนใหญ่อยู่ในภาคตะวันออกเฉียงเหนือจำนวน 107 โรง คิดเป็นร้อยละ 42.97 โรง และภาคกลาง จำนวน 102 โรง คิดเป็นร้อยละ 40.96 ที่เป็นแหล่งเพาะปลูกมันสำปะหลัง ซึ่งเป็นวัตถุดิบในการผลิต (ตารางที่ 9.4)

### 9.5 โรงฆ่าสัตว์

ในช่วงปี 2556 -2560 จำนวนโรงฆ่าสัตว์ที่ได้รับอนุญาตตั้งโรงฆ่าสัตว์ โรงพักสัตว์ และการฆ่าสัตว์ (จจส.2) ส่วนใหญ่มี**อัตราการขยายตัวเฉลี่ยต่อปีเพิ่มขึ้น** ได้แก่ สุกร ร้อยละ 20.43 โค - กระบือ ร้อยละ 0.32 สัตว์ปีก ร้อยละ 41.65 และแพะ - แกะ ร้อยละ 72.50 ในขณะที่ สุกร-โค-กระบือ มี**อัตราการขยายตัวเฉลี่ยต่อปีลดลง** ร้อยละ 0.65

ปี 2560 จำนวนโรงฆ่าสัตว์ที่ได้รับใบอนุญาตเฉพาะสุกร จำนวน 1,196 โรง **เพิ่มขึ้น**จากปี 2559 ร้อยละ 7.07 โค-กระบือ จำนวน 408 โรง**เพิ่มขึ้น**จากปี 2559 ร้อยละ 5.15 สุกร-โค-กระบือ จำนวน 211 โรง **ลดลง**จากปี 2559 ร้อยละ 3.65 และสัตว์ปีกจำนวน 559 โรง **เพิ่มขึ้น**จากปี 2559 ร้อยละ 4.88 (ตารางที่ 9.5)

## 9.6 เรือประมง

ในช่วงปี 2556-2560 เรือประมงไทยทุกขนาดระวางบรรทุก มีอัตราการขยายตัวเฉลี่ยต่อปีเพิ่มขึ้นร้อยละ 26.16 โดยเรือประมงขนาดระวางบรรทุกน้อยกว่า 10 ตันกรอส เพิ่มขึ้นร้อยละ 38.74 เรือประมงขนาดระวางบรรทุก 10-49 ตันกรอส เพิ่มขึ้นร้อยละ 12.05 และเรือประมงขนาดระวางบรรทุก ตั้งแต่ 50 ตันกรอสขึ้นไป เพิ่มขึ้นร้อยละ 5.67

ปี 2560 เรือประมงไทยทุกขนาดระวางบรรทุก มีจำนวนเรือทั้งหมด 39,179 ลำ ลดลงจากปี 2559 ร้อยละ 3.71 โดยเรือประมงขนาดระวางบรรทุกน้อยกว่า 10 ตันกรอส มีจำนวน 27,482 ลำ เพิ่มขึ้นจากปี 2559 ร้อยละ 0.92 เรือประมงขนาดระวางบรรทุก 10-49 ตันกรอส มีจำนวน 8,774 ลำ ลดลงจากปี 2559 ร้อยละ 11.01 และเรือประมงขนาดระวางบรรทุก ตั้งแต่ 50 ตันกรอสขึ้นไป มีจำนวน 2,923 ลำ ลดลงจากปี 2559 ร้อยละ 18.72 (ตารางที่ 9.6)

ตารางที่ 9.1 จำนวนสหกรณ์และสมาชิก แยกตามประเภทสหกรณ์ ปี 2556-2560

หน่วย: สหกรณ์, ราย

ประเภท		ปี					เพิ่ม/ลด ปี 59-60 (ร้อยละ)	อัตราการ ขยายตัว ปี 56-60 (ร้อยละ)
		2556	2557	2558	2559	2560		
รวมทั้งหมด	สหกรณ์	7,134	7,214	7,165	7,141	6,972	-2.37	-0.56
	สมาชิก	11,111,117	11,275,804	11,470,013	11,487,227	11,580,255	0.81	1.04
สหกรณ์ การเกษตร	สหกรณ์	3,812	3,810	3,748	3,711	3,575	-3.66	-1.58
	สมาชิก	6,338,691	6,397,751	6,460,543	6,403,733	6,350,919	-0.82	0.05
สหกรณ์ ประมง	สหกรณ์	80	81	83	79	79	0.00	-0.28
	สมาชิก	15,279	15,317	16,004	15,500	14,982	-3.34	-0.44
สหกรณ์ นิคม	สหกรณ์	91	90	91	90	90	0.00	-0.27
	สมาชิก	187,132	188,427	189,850	185,747	193,362	4.10	0.85
สหกรณ์ ออมทรัพย์	สหกรณ์	1,393	1,405	1,412	1,425	1,427	0.14	0.61
	สมาชิก	2,727,637	2,771,351	2,859,905	2,859,905	3,108,818	8.70	3.38
สหกรณ์ ร้านค้า	สหกรณ์	181	177	167	164	143	-12.80	-5.62
	สมาชิก	746,110	731,042	735,664	704,185	641,597	-8.89	-3.64
สหกรณ์ บริการ	สหกรณ์	1,081	1,139	1,133	1,125	1,092	-2.93	0.30
	สมาชิก	448,630	461,104	473,218	482,114	485,229	0.65	1.98
สหกรณ์ เครดิต ยูเนียน	สหกรณ์	496	512	531	547	566	3.47	3.36
	สมาชิก	647,638	710,812	734,789	806,452	785,348	-2.62	5.07

ที่มา: กรมส่งเสริมสหกรณ์

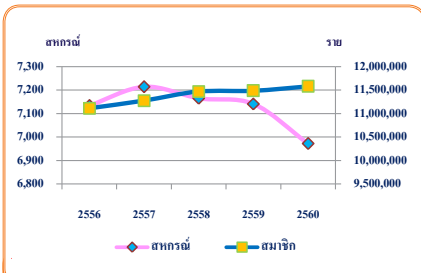

แผนภูมิที่ 9.1 จำนวนสหกรณ์และสมาชิก ปี 2556-2560

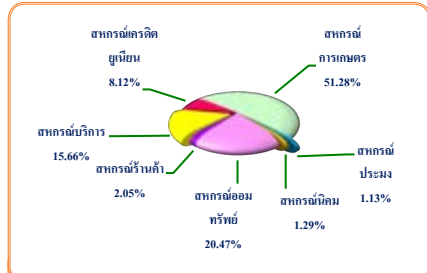

แผนภูมิที่ 9.2 สัดส่วนจำนวนสหกรณ์ตามประเภทสหกรณ์ ปี 2560



ตารางที่ 9.2 จำนวนโรงสี แยกรายภาคปี 2556-2560

หน่วย: โรง

รายการ	ปี					เพิ่ม/ลด ปี 59-60 (ร้อยละ)	อัตราการ ขยายตัว ปี 56-60 (ร้อยละ)
	2556	2557	2558	2559	2560		
รวมทั้งประเทศ	38,458	38,619	38,451	38,215	38,136	-0.21	-0.21
ภาคเหนือ	4,999	5,002	4,955	4,856	4,845	-0.23	-0.77
สัดส่วน (%)	13.00	12.95	12.89	12.71	12.70		
ภาคตะวันออกเฉียงเหนือ	28,796	28,955	28,934	28,867	28,823	-0.15	0.02
สัดส่วน (%)	74.88	74.98	75.25	75.54	75.58		
ภาคกลาง	2,103	2,102	2,044	1,982	1,959	-1.16	-1.75
สัดส่วน (%)	5.47	5.44	5.32	5.19	5.14		
ภาคใต้	2,560	2,560	2,518	2,510	2,509	-0.04	-0.50
สัดส่วน (%)	6.66	6.63	6.55	6.57	6.58		

ที่มา: กรมโรงงานอุตสาหกรรม

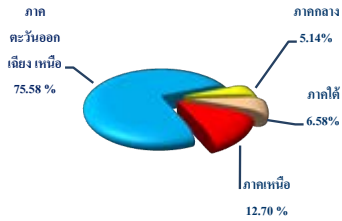

แผนภูมิที่ 9.3 สัดส่วนจำนวนโรงสี แยกรายภาค ปี 2560

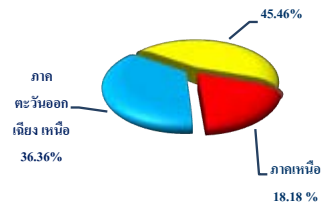

แผนภูมิที่ 9.4 สัดส่วนโรงงานผลิตน้ำตาลทราย แยกรายภาค ปี 2560

ตารางที่ 9.3 จำนวนโรงงานผลิตน้ำตาลทราย แยกรายภาค ปี 2556-2560

หน่วย: โรง

รายการ	ปี					เพิ่ม/ลด ปี 59-60 (ร้อยละ)	อัตราการ ขยายตัว ปี 56-60 (ร้อยละ)
	2556	2557	2558	2559	2560		
<b>รวมทั้งประเทศ</b>	46	50	51	53	55	3.77	4.60
<b>ภาคเหนือ</b>	9	8	9	9	10	11.11	3.13
สัดส่วน (%)	19.57	18.00	17.65	16.98	18.18		
<b>ภาคตะวันออกเฉียงเหนือ</b>	16	19	19	20	20	0.00	12.25
สัดส่วน (%)	34.78	38	37.25	37.74	36.36		
<b>ภาคกลาง</b>	21	23	23	24	25	4.17	-11.12
สัดส่วน (%)	45.65	44.00	45.10	45.28	45.46		

ที่มา: สำนักงานคณะกรรมการอ้อยและน้ำตาลทราย

ตารางที่ 9.4 จำนวนโรงงานผลิตแป้งมันสำปะหลัง แยกรายภาค ปี 2556-2560

หน่วย: โรง

รายการ	ปี					เพิ่ม/ลด ปี 59-60 (ร้อยละ)	อัตราการ ขยายตัว ปี 56-60 (ร้อยละ)
	2556	2557	2558	2559	2560		
<b>รวมทั้งประเทศ</b>	233	238	241	246	249	1.22	1.68
<b>ภาคเหนือ</b>	34	34	34	34	34	0.00	0.00
สัดส่วน (%)	14.59	14.29	14.11	13.82	13.65		
<b>ภาคตะวันออกเฉียงเหนือ</b>	97	100	103	106	107	0.94	2.49
สัดส่วน (%)	41.63	42.02	42.74	43.09	42.97		
<b>ภาคกลาง</b>	98	100	100	100	102	2.00	1.01
สัดส่วน (%)	42.06	42.02	41.49	40.65	40.96		
<b>ภาคใต้</b>	4	4	4	6	6	0.00	12.50
สัดส่วน (%)	1.72	1.68	1.66	2.44	2.41		

ที่มา: กรมโรงงานอุตสาหกรรม

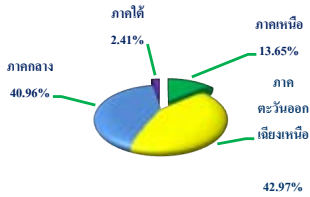

แผนภูมิที่ 9.5 สัดส่วนจำนวนโรงงานผลิตแป้งมันสำปะหลัง แยกรายภาค ปี 2560

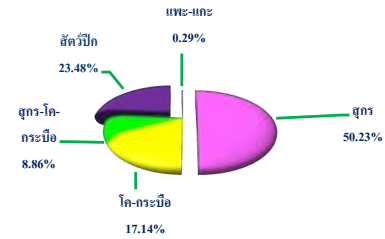

แผนภูมิที่ 9.6 สัดส่วนจำนวนโรงฆ่าสัตว์ที่ได้รับอนุญาต ปี 2560

### ตารางที่ 9.5 จำนวนโรงฆ่าสัตว์ที่ได้รับอนุญาตตั้งโรงฆ่าสัตว์ โรงพักสัตว์ และการฆ่าสัตว์ (มจส.2) ปี 2556-2560

หน่วย: โรง

รายการ	ปี					เพิ่ม/ลด ปี 59-60 (ร้อยละ)	อัตราการ ขยายตัว ปี 56-60 (ร้อยละ)
	2556	2557	2558	2559	2560		
สุกร	580	812	976	1,117	1,196	7.07	20.43
โค-กระบือ	312	362	418	388	408	5.15	0.32
สุกร-โค-กระบือ	222	213	251	219	211	-3.65	-0.65
สัตว์ปีก	185	449	541	533	559	4.88	41.65
แพะ-แกะ	1	2	5	7	7	0.00	72.50

ที่มา: สำนักพัฒนาระบบและรับรองมาตรฐานสินค้าปศุสัตว์ กรมปศุสัตว์

ตารางที่ 9.6 จำนวนเรือประมงจำแนกตามระวางบรรทุกของเรือต้นกรอส ปี 2556-2560

หน่วย: ลำ

ขนาดระวางบรรทุก	ปี					เพิ่ม/ลด ปี 59-60 (ร้อยละ)	อัตราการ ขยายตัว ปี 56-60 (ร้อยละ)
	2556	2557	2558	2559	2560		
รวม	16,891	23,556	25,002	40,688	39,179	-3.71	26.16
น้อยกว่า 10 ต้นกรอส	8,421	14,425	15,591	27,232	27,482	0.92	38.74
10-49 ต้นกรอส	5,981	6,303	6,643	9,860	8,774	-11.01	12.05
ตั้งแต่ 50 ต้นกรอสขึ้นไป	2,489	2,828	2,768	3,596	2,923	-18.72	5.67

ที่มา: กรมประมง

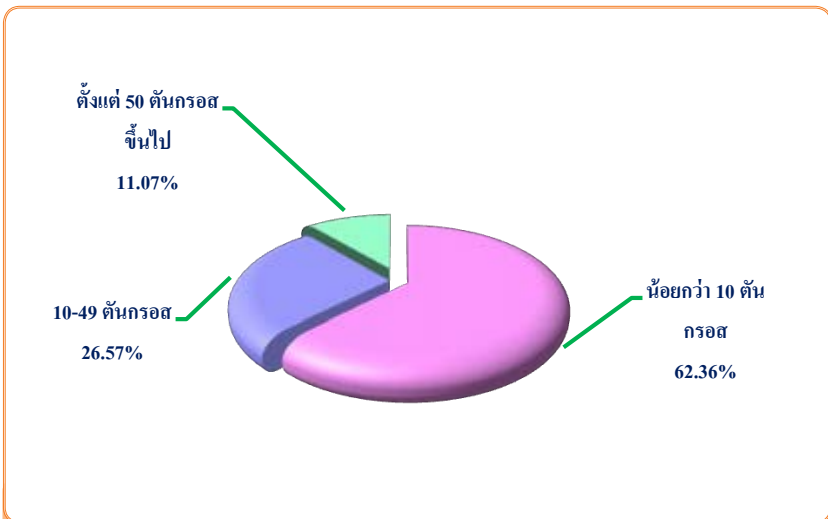

แผนภูมิที่ 9.7 สัดส่วนจำนวนเรือประมงจำแนกตามระวางบรรทุกของเรือต้นกรอส ปี 2560

# บรรณาธิการ

## ที่ปรึกษา

นายวิณะโรจน์ ทรัพย์ส่งสุข  
นางอัญชนา ตราโช  
ดร.ทัศนีย์ เมืองแก้ว  
นายฉันทานนท์ วรรณเขจร  
นายสมมาตร ยิ่งยวด

เลขาธิการสำนักงานเศรษฐกิจการเกษตร  
รองเลขาธิการสำนักงานเศรษฐกิจการเกษตร  
รองเลขาธิการสำนักงานเศรษฐกิจการเกษตร  
รองเลขาธิการสำนักงานเศรษฐกิจการเกษตร  
ผู้อำนวยการศูนย์สารสนเทศการเกษตร

## หัวหน้ากองบรรณาธิการ

นายเปรมชัย เกตุสำเนา  
ผู้เชี่ยวชาญด้านสารสนเทศการเกษตร

## รองหัวหน้ากองบรรณาธิการ

นางพรพรรณ เห็นสว่าง  
นักวิชาการสถิติชำนาญการพิเศษ  
ปฏิบัติงานในตำแหน่งนักวิชาการสถิติเชี่ยวชาญ (ด้านระบบข้อมูลสถิติการเกษตร)

## กองบรรณาธิการ

นางธิดารัตน์ วิทิตวรการ  
นางสาวยุพา ลิ้มสวัสดิ์  
นางวรมมา นพรัตน์  
นางสาวกาญจนา มาลัยกฤษณะชลิ  
นางสาวอรพิม สุนทรเกตุ  
นางสาวสุพัตรา ชังลี  
นางสาวมินท์ฐิตา ธนวงศิริสิน  
นางสาวจำเริญ ทองสมจิตร  
นางรุ่งทิวา วิทยาพลาดีศัย  
นางพัชรา ดินตะไมระ  
นางสาวจวีร์รัตน์ มีมุข  
นางสาวอัญญา เพ็ญพร  
นายนพปฎล สุทนธ์  
คุณอุไร อินนรัักษ์  
นายไพบูลย์ เตชะกัมพลสารกิจ  
นางสาวกฤติกา นาคนาคม  
นางจิรพรรณ วงษ์สวัสดิ์  
นางศาสตริยา อนันท์ธนศาล  
นายณน ฉิมหัวร้อง  
นางสาวจุฑารัตน์ ศรีชะบา  
นายกิจพุทธ์ ชมภรต  
นางสาวรมิดา บุญทา

## ผู้ช่วยหัวหน้ากองบรรณาธิการ

นายกิจชาธร อั้นเงินทยากร  
นางสาวจันทรทิวา ตันกันยา  
นางเสาวลักษณ์ การสมพจน์  
นางสาวปณิฐิ์ เกิดศิริ

## รวบรวมและจัดทำโดย

กองนโยบายและแผนพัฒนาการเกษตร  
สำนักวิจัยเศรษฐกิจการเกษตร  
ศูนย์สารสนเทศการเกษตร  
กองเศรษฐกิจการเกษตรระหว่างประเทศ

## สำนักงานเศรษฐกิจการเกษตร กระทรวงเกษตรและสหกรณ์

โทรศัพท์ 0 2561 2870 โทรสาร 0 2561 2870 E:mail: prcai@oae.go.th